DÉLEGYHÁZA

Délegyházi Hírek

XXIII. évf. 252. szám Délegyháza Község Önkormányzatának ingyenes kiadványa 2016. június-július

Nyári pillanatok

Hogy ne feledjük milyen volt a nyár,
ezer kép és dallam-emlék visszajár.
Vízcsobogás... napsütéses órák,
névnap, születésnap... sütemények torták.
Gyümölcsök a kertben, frissen ha beérett:
eper, meggy, csereszne, málna íze éltet.
Lágyan simogató nyáresti szellő...
grillsütésnél tovaszálló füst és illatfelhő.
Csillagfényes, tiszta éji égen,
hullócsillag... ha átrobog serényen,
kívánságot mondunk: mi szívünk reménye,
hozzon szerencsét rá... tűnő fénye.
Költözködés volt és sok munka a házzal...
sajátodban lakhatsz, így a szíved szárnyal.
Új úton jártál, csomag kísérettel...
családdal nyaraltál, ezt se feledd el.
Gyerekszáj mondott egy-két komoly-tréfát,
jó beszélgetések…még sokszor újra éld át.
Ezer kép és dallam emléke visszajár,
hogy ne feledjük milyen volt a nyár.

Cser János gondolataival kívánunk kellemes nyarat, jó pihenést minden délegyházi gyereknek, felnőttnek és minden Délegyházán nyaraló barátunknak!

Délegyháza Község Polgármestere és a Késviselő-testület tagjai

✦ Önkormányzati Hírek, tájékoztató ✦

Önkormányzati Hírek

Délegyháza Község Önkormányzat Képviselő-testülete **2016. június 1-jén** rendkívüli ülést tartott a Polgármesteri Hivatal Tanácstermében. Első napirendi pontként az önkormányzati feladatellátást szolgáló fejlesztések támogatása iránti, járdák felújításának támogatása célú pályázat benyújtásáról döntött a Képviselő-testület. A második napirendi pont keretében támogatási kérelmekről született döntés.

A Képviselő-testület **2016. június 10-i** rendkívüli ülésén három napirendi pontot tárgyalt: döntést hozott az „Óvodai kapacitásbővítést célzó beruházások támogatására" meghirdetett pályázaton való részvételről, támogatási kérelmeket tárgyalt, valamint jóváhagyta a Dunavarsány és Környéke Családés Gyermekjóléti Szolgálat Intézményfenntartó Társulás Társulási Megállapodásának Módosítását.

A Képviselő-testület **2016. június 21-én** tartott rendkívüli ülésén jóváhagyta a hulladékgazdálkodási közszolgáltatási feladatok ellátására kötött közszolgáltatási szerződés módosítását, valamint a „Kisgyermeket nevelő szülők munkavállalási aktivitásának növelése" tárgyú VEKOP pályázat kapcsán szükséges építési tervdokumentációk elkészítésére vonatkozó szerződéseket.

Az ülések jegyzőkönyvei a Könyvtárban, illetőleg a község honlapján (*www.delegyhaza.hu*) olvashatók.

dr. Molnár Zsuzsanna
jegyző

HIRDETMÉNY IGAZGATÁSI SZÜNET ELRENDELÉSÉRŐL

Ezúton értesítjük a Tisztelt Lakosságot, hogy a **Délegyházi Polgármesteri Hivatal**

2016. július 25. napjától
2016. augusztus 5. napjáig

IGAZGATÁSI SZÜNETET TART.

Az igazgatási szünet időtartama alatt a Polgármesteri Hivatal Zárva Tart.

Az igazgatási szünet időtartama alatt kizárólag a halálesetek anyakönyvezése történik, mely esetben a 06-24/542-155/1. mellék ügyeleti telefonszámot hívhatják.

dr. Molnár Zsuzsanna
jegyző

A "MISA" Alapítvány hírei

A "MISA" Alapítvány által működtetett Álláskeresők klubja megtartotta soros foglalkozását május 31-én Dunavarsányban. Mivel többen először jöttek, így az önéletrajzírás és az álláskeresés legfontosabb elméleti tudnivalóinak megbeszélésével kezdtünk, majd az egyedi állásajánlatok áttekintése után az álláslistákból válogattak a munkát keresők.

Fontos Információ: a Főváros Kormányhivatal által kiadásra került egy részletes tájékoztató az államilag támogatott képzési, szakképzési lehetőségekről. Ebben több tucat szakma közül lehet választani, például: cukrász, eladó, forgácsoló, hegesztő, kozmetikus stb., sőt gépjárművezetői jogosítvány, illetve nyelvvizsga megszerzését biztosító tanfolyamokra is lehet jelentkezni 2016 júniusától.

A támogatás keresetpótló juttatást, a képzési költség kifizetését, utazási költségtérítést, stb. jelent.

A részletekről tájékozódni az alapítványi fogadóórákon Dunavarsányban az első és a harmadik héten pénteken, **Délegyházán a második és a negyedik héten pénteken délelőtt a művelődési házban lehet.**

Az Álláskereső Klub következő foglalkozására július 05-én, kedden kerül sor 14.00 órai kezdettel Dunavarsányon a művelődési házban. A fenti képzési lehetőségekről itt is lehet majd tájékozódni. Minden érdeklődőt szeretettel várunk!

A klubvezetőség nevében:
Dr. Gligor János

EGYENLŐ BÁNÁSMÓD HATÓSÁG

Forduljon az ügyfélszolgálatához, ha

neme, faji hovatartozása, bőrszíne, nemzetisége, nemzetiséghez való tartozása, fogyatékossága, életkora, egészségi állapota, vallási- vagy világnézeti meggyőződése, politikai vagy más véleménye, anyanyelve, családi állapota, anyasága vagy apasága, szexuális irányultsága, nemi identitása, vagyoni helyzete vagy egyéb tulajdonsága miatt

hátrányos megkülönböztetés éri!

Az Egyenlő Bánásmód Hatóság feladata a hátrányos megkülönböztetéssel okozott jogsértések kivizsgálása és megszüntetése.

Keresse fel Dr. Szatmári Éva Pest megyei egyenlőbánásmód-referens ügyfélfogadását:

06 30/960-2657 eva.drszatmari@gmail.com

Szigetszentmiklós Város Önkormányzata Polgármesteri Hivatal
2310 Szigetszentmiklós, Kossuth Lajos u. 2. (Tel: +36 24/505-577)
2016.07.04. hétfő 11:30-15:30

Pest Megyei Család, Esélyteremtési és Önkéntes Ház
2600 Vác, Rákóczi u. 36. (Tel: +36 20/823 1404)
2016.07.11. hétfő 11:30-15:30

Pest Megyei Kormányhivatal
1052 Budapest, Városház u. 7. (Tel: +36 1/485-6957)
2016.07.18. hétfő 11:30-15:30
2016.07.25. hétfő 11:30-15:30

Egyenlő bánásmód– mindenkit megillet!

Egyenlő Bánásmód Hatóság – 1013 Budapest, Krisztina krt. 39/B – 06 80 203 939
www.egyenlobanasmod.hu – ebh@egyenlobanasmod.hu

Tájékoztató

MEGHÍVÓ

Délegyháza Község Önkormányzata szeretettel meghívja Önt és kedves családját

2016. augusztus 20-án, szombaton, a Szent István napi ünnepségre

Program:

7.30 Ünnepi Szentmise a római katolikus templomban

8.30 Ünnepi megemlékezés a Szent István parkban
(rossz idő esetén a Kölcsey Művelődési Központban)
Beszédet mond Dr. Riebl Antal polgármester
Közreműködik.:
Kölcsey Kórus
Az új kenyeret az ünnepségen Kis R. Sándor katolikus plébános,
Sáska Attila református lelkipásztor, és
Mihály Zoltán baptista lelkipásztor szenteli meg.

10.00 Ünnepi Hálaadó Istentisztelet a református templomban

Mindenkit szeretettel várunk!

A Délegyházi Horgász Sport Egyesület Felkészítő tanfolyammal egybekötött

HORGÁSZVIZSGÁT HIRDET

2016. július 9-én, szombaton **9 órától**

Délegyházán, a Civilek Házában

(Rákóczi u. 9.)

Aki vizsgázni szeretne, a helyszínen az államnak megfizetett vizsgadíj ellenében megteheti azt.
Az oktatás díjtalan!

Vizsgadíj:

18 év életkorig jelentkezőknek: **1.000 Ft;**

18 év életkor **felett: 3.500 Ft**

A vizsgára való felkészüléshez tananyag ingyenesen letölthető a oldalról.
http://www.horgaszat.com/docs/horgaszvizsgara_valo_felkeszulest_segito_tankonyv_nebih.pdf
További segítség:
http://www.fohesz.hu/images/oktatasi_anyagok/oshonos_halfajok.pdf
http://www.fohesz.hu/images/oktatasi_anyagok/Idegenhonos_halfajok.pdf
http://www.fohesz.hu/images/oktatasi_anyagok/vedett_halfajok.pdf
http://www.fohesz.hu/images/oktatasi_anyagok/tilalmi_idok_meretkorlatozasok.pdf

Érdeklődni lehet:
Nagy Ferenc tel.: 06-20/972-7374
Uti Lajosnál tel.: 06-30/899-1473

Felhívás

Az idei augusztus 20-ai rendezvény alkalmából szeretnénk megsütni **Délegyháza kenyerét**, melyhez tisztelettel kérem a helyi gazdák támogatását egy-egy vödör búza formájában.
Az összegyűlt gabonát a Ráckevei vízimalomban őröltetjük meg, és ebből készítünk finom házi kenyeret az ünnepségre.
A búza felajánlásokkal kapcsolatban várom a megkereséseket!

Köszönettel:
Bednárik László képviselő

Országos Egyesület A Mosolyért Közhasznú Egyesület
Levelezési cím: 1325 Budapest, Pf.: 204.
Telefon: 06-70-609-1185 • **www.mosolyert.hu**
Adószám: 18117558-1-41

„Életjel Kampány”

„…hogy mindenkinek esélye legyen a túlélésre”
A Csepeli Mentőállomásnak most a legnagyobb szükséglete egy LSU típusú motoros váladékelszívó, ami vér, hányás és egyéb váladékok leszívására szolgál. Autóbalesetek-nél és az ájult betegek életben maradásához elengedhetetlen eszköz.
A balestek gyorsabb mentése érdekében a XXI. Kerület és Környéke Mentőalapítványával összefogva az Országos Egyesület A Mosolyért Közhasznú Egyesületnek projektében együtt működve a **Csepeli Mentőállomásnak** szeretnénk segítséget nyújtani egy LSU motoros szívó vásárlásával.
Kérjük, adományával segítse ennek a fontos műszernek a beszerzését melyet az alábbi számlaszámra való utalással tehet meg:

Bankszámlaszám:
11600006-00000000-13803339 (Erste Bank)
A közleményben írja bele, hogy csepeli mentő.
Segítség egy mosolyért!

✦ Iskolai tájékoztató ✦

Erdei iskola, 2016. május 30 – június 2.

A hunyadis osztályok egy időben rajzottak ki busszal-vonattal az erdei iskolás különböző helyszínekre.

Az elsősök *Nyisztorné Borika nénivel* a *piliscsévi szabadidőparkban* töltötték az első napot, ahol legjobban a titokszobában látott fizikai kísérletek tetszettek nekik. Másnap bejárták a délegyházi tóparti *tanösvényt* és a volt vízitelepünkön „dolgozgattak" feladataikon. Szerdán a *rácalmási Jankovich-kúriával és a Duna parti tanösvénnyel* ismerkedtek. Utolsó napukon a *helyi Civilek Házában* sütöttek-főztek, majd fagyiztak az új Sarkvidék Fagyizóban.

A 2. osztály *Mártonné Vera* nénivel *a vérteslovasi táborban* töltött el egy élményteli napot. Kedden a *Budakeszi Vadasparkban* figyeltek meg sok érdekes állatot. Szerdán a *szentendrei skanzent* fedezték fel és részt vettek egy „Mindennapi kenyerünk" témájú múzeumpedagógiai foglalkozáson. Csütörtökön Dávid Mihály segítségét igénybe véve egy sportnapot szerveztek a *dunavarsányi csónakházban a Kis-Duna partján*: természetesen eveztek is a vízen!

A két 3. osztályt *Petőné Piroska néni és Babaitis Timi néni Visegrádra* vitte, a Mogyoró-hegyen található Jurtatáborba. Végigjárták a visegrádi történelmi és természeti látnivalókat, esténként maguknak készítették el közösen a vacsorájukat. *Tordai Viktor* szervezett számukra egy élvezetes *ügyességi versenyt* is. Legnagyobb élményeik egyike az volt, amikor a Salamon-torony felé a turistautat lerövidítve eltévedtek a hegyoldali erdőben …és szembetalálkoztak a mi aznap szintén oda kiránduló nyolcadikosainkkal!

A 4. és a 7. osztály közös projekteket szervezett *dr. Gligorné Erzsi néni és Boros Judit* osztályfőnökök vezetésével: *hajóztak Budapesten a Dunán*, kipróbáltak sokféle tömegközlekedési eszközt, ami nagy élmény volt nekik. Kedden itthon tartottak egy *csapatépítő napot*, sokféle vetélkedővel, szép jutalmakkal díjazva. Szerdán az *esztergomi Duna Múzeumban* ismerkedtek a víz hasznával, pusztító és építő erejével, utána kincsvadászatra indultak *a Bazilika kincstárába*. Csütörtökön erdőismereti séta keretében jutottak el a gyermekvasúthoz és *vonatoztak a budai hegyekben*.

Az 5. a-b. is együtt töltötte a négy napot *a Mátrában Fülöp Hedvig és Demjánné Kati néni* vezetésével. Jártak a *Sós-tói kilátóban*, túráztak a *Kékestetőre* egy több mint hetvenéves túravezető bácsival. Éjjel csillagokat „lestek", harmadnap *„várvadászó" túrán* mókusokat etettek, honfoglalás-kori fegyverekkel ismerkedtek. Utolsó napjukat az *Adrenalin Oxigén Kalandparkban* töltötték mindenféle izgalmas tevékenységgel.

A hatodikosok *a Bükk-kel és nevezetes városával, Egerrel ismerkedtek Jakusné Éva néni* vezetésével. Nagyvisnyón laktak, onnan *kirándultak Szilvásváradra*, ahol az Erdei Szabadtéri Múzeum és a Fátyol-vízesés megtekintése után *régészkedtek az Aero Parkban*, majd egy hét kilométeres túrával felmentek a tanösvény állomásait érintve *a Millenniumi Kilátóhoz* is. A táborban számháborúztak, szalonnát sütöttek, kalandokat éltek át. Egerben a gyönyörű váron kívül a *Minaretbe* is felmehettek és fürödhettek a híres *Termálfürdőben* is.

A nyolcadikos osztályfőnök, *Nagy Ildikó megállapította, hogy a gyerekek erőnlétén meglátszik a heti öt tornaóra hatása:* zokszó nélkül gyalogoltak napi 4-8 kilométert, hegyen-völgyön, városban egyaránt. Ők a délegyházi Nagy László által vezetett *törökmezői turistaházban laktak, nagyon élvezték a finom kosztot, az ottani állatsimogatót és az új kalandparkot.* Programjaik között szerepelt a *visegrádi* kompátkelés, majd a *vár* megtekintése (a harmadikosokkal való találkozás nem!), és egy *városismereti verseny Verőcén.*

Nagy vonalakban így telt gyermekeink erdei iskolai négy napja. Mindenkinek hasznos és élvezetes volt, bár jobban szerették volna, ha utána már nem kell iskolába jönniük…

Köszönjük a kísérő tanároknak és szülőknek, hogy segítették a tervek megvalósításában az osztályokat. Reméljük, mindenkinek emlékezetesek maradnak ezek a napok, melyeket a gyerekekkel töltöttek el a hasznos ismeretszerzés kalandjai közben!

Bulyákiné Éberth Anna

→

✦ Iskolai tájékoztató ✦

Községünk életéből

Pest Megyei Civil Információs Centrum

Államtitkári látogatás a Pest Megyei Civil Információs Centrumnál

Fülöp Attila, az *EMMI nemzetiségi és civil társadalmi kapcsolatokért felelős helyettes államtitkára* munkatársa kíséretében 2016. április 7-én látogatást tett a Pest Megyei CIC dunavarsányi irodájában. A munkatársi megbeszélésen résztvevők kölcsönösen tájékoztatták egymást a Pest megyében aktívan működő, mintegy 1500 civil szerveződést érintő tevékenységükről, ideértve az együttműködésben rejlő kötelezettségeket és lehetőségeket.

A megbeszélést sajtótájékoztató követte, amelyen a **helyettes államtitkár** egyebek mellett a következőket hangsúlyozta: *A civil szervezetek támogatása a közösségek megerősítését is jelenti. Konkrét számokkal támasztotta alá, hogy Pest megyében az úgynevezett „harmadik szektor" milyen nagy tömegeket érint, nem csak az önkéntes részvétel, hanem a foglalkoztatás tekintetében is.*

Gergőné Varga Tünde, Dunavarsány polgármestere a sajtótájékoztatón örömmel számolt be a dunavarsányi civil élet intenzitásáról, amely jó társadalmi hátteret biztosít a Pest Megyei Centrum dunavarsányi irodája számára is.

Hancsics György, a Délegyházi Faluszépítő Egyesület elnöke konkrét példákkal igazolta az Emberi Erőforrások Minisztérium által fenntartott és működtetett Pest Megyei Civil Információs Centrum fontosságát a jogi, pénzügyi, pályázati, informatikai, külkapcsolati valamint társadalmi tanácsadás és koordináció terén.

Továbbra is készséggel várjuk a civil szervezetek fenti témákban való megkeresését!

Dr. Csobolyó Eszter
szakmai tanácsadó

Emberi Erőforrások Minisztériuma

Köszönet

Ezúton szeretnénk megköszönni a Gulyás családnak a rengeteg faanyagot, mellyel segítették, hogy létrejöjjön a DÉSA Népi Játszóház, valamint Kolozsi Norbertnek, hogy elkészítette a játékokat.

Délegyházi Segítő Anyukák Civil Szervezete

CSEPPKŐ GYERMEKOTTHON

Kedves Polgármester Úr!

A Cseppkő Gyermekotthon vezetősége nevében szeretném megköszönni a meghívást a délegyházi falunapra. Örömteli volt megtapasztalni ismét a vendégszeretetüket, és megtiszteltetés volt számunkra, hogy gyermekeink is hozzájárulhattak az Önök színvonalas rendezvényéhez.
A gyerekekkel együtt szombaton verőfényes napsütésben indultunk el Délegyházára, ahol falunapokon vett részt a cseppkős csapatunk. A rendezvényen szerepelt Kovács Tamás, aki Aranyosi Ervin Boldognak lenni c. versét szavalta el, Király Kitti és Mezei Tímea pedig az énekükkel tették szebbé a napot. A Stardrops táncosai közül László Alfonz, és Király Kitti mutatták be táncukat.
Az előadások után színvonalas ellátásban volt részünk mind a két napon - ebéd, fagylalt, étkezési ticket, amivel a falu nevezetes ételeit kóstolhattuk meg. Este futball mérkőzésen vettünk részt, majd a meleg nap után a gyerekekkel fürödtünk a tóban.
Az utcabálon is részt vettünk, és a vidámparki játékokat is kipróbálhatták a gyerekeink.
Az utcabálon Mezei Tímea még a Polgármester Úrral is táncolt.
A gyerekek és kísérőik nagyon élvezték ezt a két napot. Maradandó élmény marad számunkra a falunapi forgatag, és már most alig várják a gyerekeink az augusztusi tábort.
Köszönjük Dinnyérné Medve Henriettának és csapatának az áldozatos munkáját, az adományokat, a megkülönböztetett törődést, és Dr. Riebl Antal polgármester Úrnak, hogy lehetővé tette gyermekeink számára a részvételt.
Nagy meglepetés volt számunkra, hogy az Országos Varázscsepp Tehetségkutatón díjazott gyermekek is meghívást kaptak, mint előadók a rendezvényre.
Köszönjük a szervezést!
Vezetőségünk, a résztvevő cseppkős gyerekek és kollégák nevében is szeretettel gratulálunk Dinnyérné Medve Henriettának és az egyesületének a kitüntetéshez, amit a falunapon a Polgármester Úrtól átvehetett.
Példa értékű a település összefogása, és a segítségnyújtás, amiből a Cseppkő Gyermekotthon gyermekei is részesülnek.
Köszönjük!
Ezúton kívánunk Önnek a további munkához sok sikert, és jó egészséget!
Budapest, 2016.június 26.

Dr. Herczeg Krisztián
igazgató

✦ Községünk életéből ✦

XXIV Délegyházi Napok és IV. Népzenei és Néptánc Találkozó 2016. június 17–19.

– Beszámoló a rendezvényről –

A XXIV. Délegyházi Napok rendezvénysorozatot *„A BARÁTSÁG”* jegyében szerveztük. Idei mottónkat Presser Gábor nagysikerű dalából merítettük:

„Ugye mi jó barátok vagyunk?”

Péntek este egy hatalmas rockabilly bulival indítottuk a hétvégét, melyen Tom White és barátai fergeteges hangulatot varázsoltak.
A hétvégén volt

- evezős verseny a Délegyháza Faluszépítő Egyesület Evezős csapatának szervezésében,
- horgász verseny, melyet a Délegyházi Horgász Egyesület bonyolított,
- kispályás labdarúgó torna a Délegyháza Községi Sportegyesület jóvoltából,
- és állat szépségversenyek, kiállítások kutya és cica „kategóriában”, melyet Zsákai Judit koordinált.

A Csokréta Asszonyklub lelkes és fitt tagjai kora reggel nótázással ébresztették a lakosokat, melyhez a zenét a Délegyházi Tűzoltó zenekar biztosította.
Az elmúlt évekhez hasonlóan a Délegyháza Faluszépítő Egyesület Íjász tagozata idén is várta az íjászat és őseink fegyverei iránt érdeklődőket.
Erdős Csaba világbajnok rekorder és csapatának motoros bemutatója ismét nagy sikert aratott, csakúgy, mint a Délegyházi Önkéntes Tűzoltó Egyesület oltási gyakorlata.
Finta László festőművész is itt volt velünk, és fogadta a képzőművészet iránt érdeklődőket.
Ladányi doktornő és munkatársai mindkét nap ingyenes vérnyomás- és vércukormérést tartottak.
Németh Viktória díjugrató újra megtisztelte rendezvényünket és bemutatót tartott a közönségnek.
Motorcsónakozni is lehetett mindkét nap az I-es tavon az Afrikatrans Kft-nek köszönhetően. Bulyáki Antal és barátai vasárnap „Drónok harca” címmel drón bemutatót tartottak, illetve ezt az új technikai eszközt mutatták be az érdeklődőknek.
Idén először örülhettek a gyerekek a Délegyházi Segítő Anyukák Civil szervezete által készített népi játszóháznak és ügyességi játékoknak, valamint élvezhették a Magányos Időseket és Családokat segítő Alapítvány által szervezett játékos vetélkedőket.

Számos civil szervezet kitelepült, és étellel, süteménnyel kínálta a gyerekeket és a közönséget.
A helyi csoportok, civil szervezetek és intézmények műsora, valamint a meghívott csoportok bemutatói kellemes látványt és szórakozást nyújtottak, csakúgy, mint a színpadon fellépő profi zenekarok, énekesek, táncosok.
Vasárnap negyedik alkalommal szerveztük meg a népzenei és néptánc találkozót, ahol 13 csoport lépett fel, és örvendeztette meg a közönséget.

Idén 24. alakalommal gyűltünk össze, hogy közösen ünnepeljünk, szórakozzunk, köszöntsük településünk újszülöttjeit, elismerésben részesítsük azon társainkat, csoportjainkat, akik kimagaslóan sokat tettek Délegyháza közösségi életében.
Programjainkat úgy állítottuk össze, hogy minden korosztály, különböző érdeklődési körű vendég találjon számára kedves, és érdekes kikapcsolódási lehetőséget.
Reméljük, hogy a sok színes program és szórakozási lehetőség közt mindenki megtalálta azt, ami miatt kilátogatott a rendezvényre és bízunk benne, hogy a képek kellemes emlékeket idéznek fel az idei falunapokról.
Márai Sándor Füves könyvében így ír a barátságról:

„Nincs emberi kapcsolat, mely mélyebb lenne, mint a barátság.
(…) Csak a barát nem önző; másküllönben nem barát.
Csak a barát nem hiú, mert minden jót és szépet barátjának akar, nem önmagának. (…)
Nincs titkosabb és nemesebb ajándék az életben, mint szűkszavú, megértő, türelmes és áldozatkész barátság.
S nincs ritkább. (…)
A barátság szolgálat, erős és komoly szolgálat, a legnagyobb emberi próba és szerep.”

Bízunk benne, hogy a mottónkban szereplő „**?**” vasárnap estére „**!**” lett:
régi barátságok elevenedtek fel, új barátságok köttetek és rég nem látott barátok találkoztak ismét a rendezvényen!

Szabóné Pál Orsolya

A Mákvirágok Énekkar és a Kölcsey Kórus

Községünk életéből

A horgászverseny szervezői

Amirah hastánc csoport

Annamary

Countrys lányok

Nemzetőrök Délegyháza zászlójával

Countrys gyerekek

Bujutsu Kai Kenshin Riu harcművészeti bemutató

Községünk életéből

Délegyháza Életháza Klub

Délegyházi Hip-Hop Táncstúdió

Dáni János

Délegyházi Önkentes Tűzoltó Egyesület kitelepülése

Délegyházi Tűzoltó Zenekar a zenés reggeli ébresztőn

Dr. Ladányi Györgyi

Evezős versenyek

Délegyházi Segítő Anyukák Civil Szervezete

Bednárik László kürt játéka nyitotta meg a rendezvényt

Csokréta Asszonyklub – zenés reggeli ébresztő

Délegyházi Karate Sportegyesület

Községünk életéből

Hard Core Gym – Kettlebell bemutató

Kalányos Alexandra
és dr. Riebl Antal Polgármester

Cseppkő Gyermekotthon táncosai

Csokréta Asszonyklub táncosai

Horváth Dávid

Kantátika Férfikar

Íjászat

Kölcsey Kórus

Köztiszt Sway tánccsoport

Községünk életéből

Hi Hop Boys

R3D ONE Tánciskola

MISA Játékos vetélkedők

Operett Voices Társulat és a Rajkó zenekar

Németh Viktória díjugrató

Rajkó zenekar és az Operett Voices Társulat

MISA alapítvány képviselői

Operett Voices Társulat és Vastag Tamás

Motorcsónakozás az I-es tavon

Községünk életéből

Tom White és barátai

Ideál zenekar

Vastag Tamás

Willpower Tánc és Sportegyesület Felnőtt csoportja

Yaratma és a Szeráj Gyöngyszemei hastánc csoport

Idols zenekar

Honeybeast együttes

Kis Grófo

Napsugár Óvoda Kisvakond csoportja

✦ Községünk életéből ✦

A XXIV. Délegyházi Napok támogatói és segítői:

Africatrans Belföldi és Nemzetközi Fuvarozó és Szolgáltató Kft.
Andromeda Travel Utazási Iroda
Aszalos Edit
Balázs Gyula és Balázsné Király Valéria
Bazsó Tibor
Báthory Imre Műanyag Nagykereskedés
Bednárik László
Blahó Dezső
Bodnár Gábor
Bulyákiné Éberth Anna
Busped Kft.
Czuni Dániel
Csipő Rózsa
Csokréta Asszonyklub
Darabos Lászlóné
Délegyháza Életháza
Délegyháza Faluszépítő Egyesület Evezős és Íjász Csapata
Délegyháza Íjász Klub Egyesület (DÍKE)
Délegyháza Községi Sportegyesület
Délegyháza Község Önkormányzat Képviselő-testülete és Bizottságai
Délegyházi Baba-Mama Klub
Délegyházi Horgász Sportegyesület
Délegyházi Önkéntes Tűzoltó Egyesület
Délegyházi Testépítő Sportegyesület
Délegyházi Üdülőterületi Civil Egyesület
DÉSA
Dósa Renáta
DPMV ZRT.
Dr. Hegedűs Tamás állatorvos
Dr. Ladányi Györgyi és munkatársai
Dr. Molnár Zsuzsanna
Dr. Riebl Antal
Együd Gyuláné
Együtt Délegyházáért Egyesület
Elohim Kft.
Erdei Vendéglő
Fatter Jánosné
Finta László
Fritsch Ottó Méhész
Gallasz Péter
Gál Bálintné
GÁ-KAT Kft.
Gergely Sándorné
Görbe István és családja
Greznár Vidámpark
Halász Józsefné
Halászné Ungvári Szilvia
Hard Core Gym Kettlebell és Funkcionál Edzőterem Tóth Betty
Házi-Savi Trade Kft.
Héder Tímea
Jakus Lászlóné
Józsa Kálmánné
Karolina Fodrászat
Kiss Ágnes Éva
Kocsis László
Kovács Attila és Kovácsné Kellner Veronika
Kovács Imre Méhész
Kölcsey Művelődési Központ dolgozói
Községgondnokság dolgozói
Kunépszolg. Kft.
KUN-FARM Kft.
Langánó Kft.
Lenhardt Károly és családja
Lukácsi Zsuzsanna
Magyar Máltai Szeretetszolgálat Délegyházi Csoportja
Munizioni Kft.
Magyar Telekom
Margaréta Nyugdíjasklub
Márton Tibor egyéni vállalkozó és családja
Nagy Istvánné
Némedi-Tóth Gábor és családja
Orbán Róbert
OTP Bank Nyrt.
Pallaga Imréné
Palóczai-Kiss Balázsné
Papdi László
Patai Benőné
Polgármesteri Hivatal dolgozói
PURELAX Bt.
Rényei Ernő
Scooby Doo Állateledel (Dunavarsány, Üzletsor)
Szadai Józsefné
Szaza Kft.
Szilveszter Lajos
Sziszi Bt.
Szűcsné Himler Márta
Tavirózsa Kemping Kft.- Varga Gábor
Tisza Tivadar és családja
Tóth Mihályné
TUNEL BAU Kft.
Varsa Horgász Bolt (Dunavarsány)
Válóczi Tünde
Vertikál Nonprofit Zrt.
Végelgyengülés Közhasznú Tömegsport Egyesület
Zsákai Józsefné
Zsákai Judit
www.homlogzati-szigeteles.hu
(Clingon Kft. a homlokzati szigetelés specialistája)

Tájékoztató

ELBIR
Elektronikus Lakossági Bűnmegelőzési Információs Rendszer

VAKÁCIÓ 2016

Hova menjünk,
milyen tájra?
Hegyre talán
vagy pusztára?

Folyópartra
vagy erdőre?
Faluszéli
zöld mezőre?

Lepkét fogjunk
vagy horgásszunk?
Vagy mégiscsak
hegyet másszunk?

Akár erdő,
akár folyó:
gyönyörű a
vakáció

(Zelk Zoltán)

Zelk Zoltán szavai a nyár felhőtlen időtöltésére hívják fel a figyelmet, azonban nem feledkezhetünk meg arról, hogy ezen időszak többszörösen hordozza magába a veszélyhelyzeteket. Az iskola helyett az egész napos felelősség a családokra hárul.

A nyári vakáció nemcsak az örömöt, gyakorta a túlzott felszabadultságot is jelenti, főleg az arra „fogékony" gyermekeknek. A táboroztatások mellett alakulhat úgy, hogy gyermekünk felügyeletét nem tudjuk a biztonságos falak között megoldani, így a szabadban töltött szabadság érzése során csemeténk figyelmetlenebbé, könnyelműbbé válhat. A statisztikák szerint az iskolai szünidőben, s főként nyáron ugrásszerűen megemelkedik a gyermekkori balesetek száma.

Minden szülő feladata, hogy gyermekét felkészítse a szünidő során adódó veszélyhelyzetekre, azok elkerülésére. Gondoljuk végig, hogy hol, milyen veszélyek leselkedhetnek gyermekünkre, s még időben hívjuk fel ezekre és következményeikre a figyelmüket. Erősítsük gyermekünkben a felelősség tudatot, mely során térjünk ki arra, hogy mindig úgy kell cselekednie, hogy tetteiért vállalni kell a felelősséget! Úgy tanítsuk meg a gyermekeket a biztonságra, hogy mi magunk jó példát mutatunk nekik.

Néhány jó tanács!

- adódik úgy, hogy ameddig a szülő dolgozik a gyermek játszótérre, barátokhoz, ismerősökhöz látogat el. Minden esetben beszéljük át közösen gyermekünkkel, hogy csak az előzőleg megbeszélt helyre menjen játszani, a hazatérés időpontját határozzuk meg.
- amennyiben gyalogosan, vagy kerékpárral közlekedik gyermekünk, ne feledjük vele átbeszélni a közlekedési szabályok betartását!
- kerékpározás, gördeszkázás, görkorcsolyázás alkalmával viseljen védő felszerelést, bukósisakot.
- beszéljük meg gyermekünkkel, hogy idegenekkel szemben legyen körültekintő. Tudjon nemet mondani, amennyiben idegen ember arra kéri kísérje el valahova, mert mutatna, vagy adni szeretne neki valamit.
- tudatosítsuk benne, hogy abban az esetben, ha egyedül tartózkodik otthon ne engedjen be a lakásba ismeretlen személyt, egy esetleges telefonhívás alkalmával ne árulja el, hogy egyedül van otthon.
- otthon is történhet baleset, így ennek elkerülése érdekében beszéljünk a gyermekünknek a villamos berendezések szakszerű használatáról.
- az értékek megóvása is kiemelt fontosságú, így készpénzt csak annyit tartson magánál, amennyi feltétlenül szükséges.
- tanítsuk meg gyermeküknek, hogy otthonról történő elinduláskor gondosan zárja be a nyílászárókat, a lakáskulcsot ne tegye látható helyre (nyakába, hátizsák oldalára). Figyeljen hátizsákjára, táskájára, kerékpárját ne hagyja őrizetlenül vagy lezáratlanul. Közösen beszéljük meg ki az a személy a lakókörnyezetben akihez baj, illetve veszély esetén fordulhat.

Tanítsuk meg vele a közismert fontosabb telefonszámokat, melyekre veszélyhelyzetben szükség lehet:

Mentők: 104; ***Rendőrség: 107;***
Tűzoltóság: 105; ***Segélyhívó: 112***

Pest Megyei Rendőr-főkapitányság
Bűnmegelőzési Osztály

Tisztelt Kerékpározók!

A Pest Megyei Balesetmegelőzési Bizottság kiemelt figyelemmel kíséri Pest megye útjain a biztonságos kerékpáros közlekedést, és ennek érdekében a kerékpáros közlekedési kultúrát. A nyári szünet megkezdését követően fokozottan veszélyeztetettek a gyermekkorú kerékpárosok, mivel életkorukból adódóan nem rendelkeznek a megfelelő közlekedési szabályismeretekkel. A közúti közlekedés során számos esetben tapasztalható, hogy a gyermekekkel kerékpározó felnőttek közlekedésük során a gyermekek előtt haladva vesznek részt a közúti forgalomban. A jogszabályokban meghatározottakon túlmenően fontos, hogy a balesetveszély kialakulását megelőzve a felnőttek a kerekpározás során a gyermekek mögött haladjanak, és ezáltal őket figyelemmel kísérve az adott közlekedési szituációnak megfelelő instrukciókkal lássák el őket a szabályos és biztonságos közlekedés segítése érdekében.

Pest Megyei Balesetmegelőzési Bizottság

Hitélet

Délegyházi Református Missziói Egyházközség

„Az Úrnak a te Istenednek nevét hiába fel ne vedd…”
(2 Mózes 20, 7. – Károli fordítás)

A harmadik parancsolat az egyik leginkább köztudatban élő parancsolat. Leginkább akkor szoktuk emlegetni, ha valaki az Istent is belekeveri a szitkozódásba, vagy a figyelmesebbek akkor, ha valaki egy „*Istenem”*-et sóhajt fel, ezzel megszólítja az Urat, de nem imádkozni készül. Mindezt helyes is, ha észrevesszük, és figyelmeztetjük egymást, de aki ezekre a cselekedetekre korlátozza ennek a parancsnak a használatát, az egy keresztyén emberek között sokkal jellemzőbb értelmezési tartománytól fosztja meg magát. Ez pedig az, hogy a *„nevét felvenni”* nem csak azt jelenti, hogy kimondani.
Hogyan vette fel az új szövetség (sic!) embere az Ura nevét? Jézus Krisztusról neveztetünk keresztyénnek. Tehát aki magát keresztyénnek vallja, az is meg tudja szegni ezt a parancsolatot, ha „*hiába*” veszi magára ezt a nevet. A hiába szó itt az ok nélküliséget jelenti. A kérdés tehát az, hogy hogyan lehetünk nem hiába keresztyének? Az első dolog az, hogy az ember megtér, azaz belekerül a Krisztus-közösségbe. Ez a lelki esemény az, amelyben megértjük, hogy Istennek nem az ítéletébe, hanem a szeretetébe menekülhetünk, és ezt fel is kínálja mindenkinek. Ha ezt valaki megérti és elfogadja, az ebből fakadó hála fogja arra sarkallni, hogy egyre méltóbb legyen az Úr nevének hordására. Ezt követi a megismerés eseménye. Az embert elkezdi érdekelni, hogy ki is az az Isten, aki megszabadította és újjá teremtette. Ez azonban már nem pontszerű esemény, sokkal inkább életünk végéig tartó folyamat, mely a mennyek országában fog reménység szerint kiteljesedni. Igeolvasással, Igehirdetés hallgatásával, aktív keresztyén közösségi élettel és rendszeres imaélettel tud ez a folyamat eredményes lenni. A harmadik dolog pedig az, amiben majd meg is látszik, hogy keresztyénné lettünk, és nem hiábavalóan. Ez a cselekedetek szintje, amikor az ember megtanulja átültetni a gyakorlatba azt, amit az ismeretszerzési vágya szerzett neki, azaz megtanul szeretni. Elsősorban az Istent, utána pedig az embereket. Azokat is, akiket magunktól nem menne. Mert ha csak azokat szeretjük, tettekkel is, akik nekünk szimpatikusak, akkor nem vagyunk különbözőek a világi emberektől, márpedig ez a valódi keresztyének legszembetűnőbb jellemvonása.
Ha tehát a magunk korában akarjuk megélni a harmadik parancsolatot, akkor térjünk meg, keressük az Istent, és szeressünk. Az Úr adjon nekünk erőt és kitartást mindehhez, és Szentlelkének pártfogó segítsége vezéreljen minket egész életünkben, hogy ne hiába neveztessünk keresztyénnek az Úrról, aki a saját élete árát sem tartotta soknak, csakhogy minket megmentsen. Ámen!

A Délegyházi Református Missziói Egyházközség aktuális programjai

Állandó alkalmaink:
Szerda 18:00 – Altemplom – Felnőtt Bibliaóra
Péntek 18:00 – Altemplom – Ifjúsági Bibliaóra (12-16 éves korosztálynak)
Vasárnap 18:00 – Altemplom – Fiatal felnőttek Bibliaórája (17-30 éves korosztálynak)
Vasárnap 10:00 – Templom – Istentisztelet és Gyermekistentisztelet
További eseményeink:
Augusztus 20. 10:00 – Templom – Újkenyérért Hálaadó Ünnepi Úrvacsorás Istentisztelet
Szeptember 10. 10:00-16:00 – Templom – Gyülekezeti gyermekszombat.
A 2016/17. évi konfirmációs felkészítésre szeptember 11-ig van lehetőség jelentkezni. A felkészítő alkalmak heti egyszer másfél órában, a csoport minden tagjának alkalmas időpontban szervezzük. Mindenkit várunk, aki 2017. május 25-ig betölti 14. életévét!

Hivatali nyitva tartás:
Kedd 8:00-11:00
Szerda: 15:00-18:00
Elérhetőségeink:
Cím: 2337 Délegyháza, Szabadság tér 11.
E-mail: delegyhaza.ref@gmail.com
Tel.: +36 30 941 51 05
Bankszámlaszám: Délegyházi Református Missziói Egyházközség
10918001 00000085 97250000
Alkalmainkra hívunk és várunk szeretettel mindenkit!

Sáska Attila
református lelkipásztor

A Római Katolikus Egyház ünnepei, szentjei július hónapban

Július 2. - Szűz Mária látogatása Erzsébetnél – Sarlós Boldogasszony
Nyugaton ez a Mária ünnep a gótika korában keletkezett, a kor lelkiségéhez hozzátartozott az Úr élete egyes részeinek megünnepléséhez. Konstantinápoly 1204-ben nyugati uralom alá került, így az V. századból származó Mária ünnepet új tartalommal töltötték meg. A Kisebb Testvérek rendjében 1263-tól július 2-án ünnepelték, ez volt Keresztelő Szent János születése nyolcadát követő nap. Az egész Egyházra VI. Urbán pápa terjesztette ki a látogatás ünneplését. IX. Bonifác pápa 1389-ben vigiliával és nyolcaddal egészítette ki. Hazánkban július 2-án ünnepeljük a Magnificat születésnapjával együtt (Lk. 1,39) *„Magasztalja lelkem az Urat, és szívem ujjong megváltó Istenemben! Mert tekintetre méltatta alázatos szolgálóleányát, lám, ezentúl boldognak hirdet engem minden nemzedék.”*

Július 3. - Szent Tamás apostol
Az apostollistán a szinoptikus evangéliumokban Máté után találjuk Tamást. Nevének jelentése: iker. János evangéliumában Didimosz néven találjuk. Jellemvonásait a negyedik evangéliumból ismerjük meg. Jézus életének kritikus pillanataiban belső heveséggel mondja ki: *„Menjünk és haljunk meg vele! (Jn. 11,16)* Az utolsó vacsorán Tamás ismét megszólal*: Uram, azt sem tudjuk hová mész, hogyan ismerhetnénk az utat? (Jn. 14,5)* Ekkor Jézus mondja: *„Én vagyok az Út, az Igazság és az Élet!” (Jn. 14,6)* A harmadik mondat: *„Ha csak nem látom kezén a szögek helyét, ha csak nem teszem a kezemet a szögek helyére, és kezemmel nem érintem oldalát, nem hiszem.” (Jn. 20,25)* Kimondhatjuk, hogy Tamás apostol hűséges és hitre kész ember volt. Szíriában, Perzsiában és Dél-Indiában (Kerala) hirdette Krisztus örömhírét. Mylaporban halt meg 72-ben, ereklyéit az Ortonai dómban őrzik. India, a megtérő ateisták, valamint az építészek védőszentje.

Július 11. - Nursiai Szent Benedek apát, Európa fővédőszentje
Benedek, Skolasztika testvére, 480, március 21-én született az umbriai Norciában. Rómában nevelkedett, majd Subiaco környékén remetéskedett. Tanítványait összegyűjtötte és Monte Cassinóba ment, ahol megalapította a ma is híres kolostorát. Regulát állított össze, amely gyorsan elterjedt. A nyugati szerzetesség atyjának őt tartjuk. 547-ben halt meg. A VIII. századtól a mai napon tartották ünnepét. *„Ora et labora – Imádkozzál és dolgozzál”* ez az alapelve. Szent Benedek fiainak jelentős szerepe van Európa megtérítésében és kultúrájának kialakításában. A rend gyorsan elterjedt, számos kolostort alapítva.

→

Hitélet

Hazánkban Pannonhalma után több kolostorban éltek és imádkoztak Szent Benedek fiai. III. Honoriusz avatta szentté Benedek apátot. VI. Pál pápa 1964-ben Európa fővédőszentjévé nyilvánította.

Július 22. - Szent Mária Magdolna

Magdalából származott a név. Krisztus kísérői közé tartozott, a Szentírásban a szinoptikusoknál olvashatunk róla. Jelen volt Jézus halálánál (Mt. 27,56), és elsőként látta meg a feltámadt üdvözítőt. A feltámadt Jézus őt küldi tanítványaihoz, ő pedig hírül adta: *„Láttam az Urat, ezt mondta nekem: „Felmegyek az én Atyámhoz a ti Atyátokhoz, az én Istenemhez, a ti Istenetekhez” (Jn 20,11-18).* Szent Mária Magdolna tisztelete a XII. században terjedt el. A keleti hagyományban az apostolokkal egyenrangú (inaposztolé) kenetvivő asszony (Mt 28, Mk 16,1-8)

Július 25. - Szent Jakab apostol

Jakabot Zebedeus és Szalome fiának, János apostol testvérének mondják. A testvérek heves természete miatt az Úr a „mennydörgés fiainak” nevezte őket. Jézus szűkebb körébe tartozott. A Tábor hegyén és a Getszemáni kertben is ott volt. Az apostolok között ő volt az első, aki vértanúságot szenvedett: Heródes Agrippa király 42 körül végeztette ki. Sevillai Izidorig visszamenő hagyomány szerint Spanyolországban Jakab térített. Camportolába hozták maradványait, ma is jelentős zarándok hely. Jakab kezdetben nagyravágyó fiatalember volt, később készséges lett az Úr követésére és lelkes barátja volt Jézusnak.

Július 26. - Szent Joakim és Szent Anna

A boldogságos Szűz Mária szülei, a VI. században terjedt el tiszteletük. Szent Anna az anyaság ősképe, bölcs támasza Máriának gyermeke megértésében, védőszentje azoknak, akik sebet kaptak édesanyjuktól.

Józsa Sándorné
hitoktató

Duputapó, supó…

Mielőtt még bárki megijedne, magyarul folytatom a sorokat nem pápuai nyelvjárásban. Megint abból a könyvből szeretnék idézni, amit a misszionárius barátomtól kaptam és tele van érdekes, tanulságos történetekkel, amik segítenek nekünk, hogy egy-egy szót jobban értsünk. Azok a misszionáriusok, akik bibliafordítással foglalkoznak egyben nyelvészek is, hiszen például egy afrikai kis törzsnek nincsen írott, hanem csak beszélt nyelve. Le kell írni a hangokat, betűket kell alkotni és meg kell őket tanítani írni, olvasni mielőtt Bibliát adnak a kezükbe. A fordítók sokszor szembesülnek azzal a problémával, hogy az adott nép nem érti a bibliában szereplő egyes szavakat. Vannak könnyen érthető szavak, amiket ők is használnak a mindennapi életükben, de például az a szó, hogy váltságdíj nem szerepel a szókészletükben.
Együtt ült a fordítóból és helyiekből álló csoport, mikor a fordító próbálta nekik elmagyarázni mit jelent az, hogy váltságdíj. Sehogy sem értették ezért kérdezni kezdte őket:
„- Régen mikor harcoltatok fogtatok el ellenséges embereket, igaz?
- Igen.
- Előfordult, hogy elengedtetek élve egy foglyot valamilyen ellenszolgáltatásért? Kagylóért, malacért?
A válasz csak nevetés volt. Ilyen eszükbe sem jutott. Mikor háborúskodtak, embereket gyilkoltak őket mindig csak a bosszú motiválta. De akkor az egyiküknek eszébe jutott valami.
- Van nálunk valami, ami ehhez hasonlít, de ellenséggel soha nem csináltuk csak saját törzsünk tagjai között. Duputapónak hívják.
- Ezt a szót ismerem – örültem meg. Cserekereskedelmet jelent. Mesélj róla – kértem.
- Tudod, mi mindig a kiegyenlítésre törekszünk, de nem mindig sikerül. Törzsünk éppen új kertet ültetett. Wótale éppen egy fát vágott ki egy dombon. Alatta egy nő pálmafát gondozott. Mindegyik tudott a másik jelenlétéről. Wótale szólt az asszonynak, hogy menjen el onnan, mert a fa dőlni fog. Az asszony nem ment arrébb, mert azt gondolta, hogy még időbe telik, míg a fa kidől. Wótale újra és újra figyelmeztette az asszonyt, hogy menjen el onnan, de ő nem hallgatott rá. Egyszer csak sokkal hamarabb, mint ahogy gondolták volna a fa dőlni kezdett. Az asszonynak már nem volt ideje, hogy elmeneküljön a fa elől és az rázuhant, agyonütve a nőt.
Wótale elfutott és elbújt egy házban. A nő rokonai állig felfegyverkezve vonultak a házhoz és Wótale életét követelték az asszony életéért. A férfi rokonai próbálták magyarázni, hogy véletlen balesetről van szó. A nő rokonai nem tágítottak „életet, életért” kiabálták. Wótale nem mert kimozdulni a házból, de rokonai kimentek és mindenféle értékes holmikat vittek ki magukkal, amiket a nő rokonainak kínálgattak. Malacokat, háncsszoknyát, bozótvágó kést és minden olyan dolgot, amik számukra nagyon becsesek voltak és önszántukból nem adták volna oda őket. Eleinte úgy látszott, hogy nem fogadnak el semmit, de mikor már szép halom lett az eléjük rakott tárgyakból egyszer csak valaki azt mondta, hogy „supó” – ami azt jelenti elég lesz. Wótale családjának vezetője azt mondta: „Duputapó”. A nő családja a sok ajándékkal elment és Wótale kijöhetett. Végre szabad volt és nem kellett félnie a bosszútól.
- Mi lenne, ha ezt a szót használnánk ebben a bibliai versben? –kérdeztem. Halálos veszélyben voltunk, de jött Jézus és alkudni kezdett értünk. Felajánlotta az életét helyettünk, mi pedig szabadon elmehettünk.
Duputapó, és Isten azt mondta, supó.”
„Mert az emberfia sem azért jött, hogy neki szolgáljanak, hanem hogy ő szolgáljon, és életét adja váltságul sokakért. Márk 10:45”

Mihály Csilla
Baptista Gyülekezet

Jézus Krisztus életének történelmi hitelessége

HIT GYÜLEKEZETE

Ezt a cikket egy kedves délegyházi lakossal folytatott beszélgetés ihlette. A hölgy magasan iskolázott személy, Magyarországon nőtt fel, keresztény felmenői vannak, mégis felnőttként döbbent rá arra, hogy a keresztények által Istenként tisztelt Jézus Krisztus nem csupán egy mitikus figura, hanem valóságos történelmi személyként élt a földön. Jézus Krisztust elsősorban hit által lehet megismerni, de számos történelmi dokumentum és régészeti lelet is bizonyítja mindazokat a dolgokat, amiket vele kapcsolatban a Bibliában olvasunk.
Jézus Krisztus életéről, cselekedeteiről, haláláról és feltámadásáról legrészletesebben az Újszövetség számol be, azonban ezt a könyvet sokan nem tekintik hiteles történelmi dokumentumnak. Pedig az ókorból származó művek között az Újszövetség egyedülálló:

Hitélet, Sport

a legtöbb hiteles kézirat (több mint 24.000 darab) ebből maradt fenn (második helyen Homérosz Iliásza áll, 643 másolattal).
Az Újszövetség szerzői közül Máté, Márk és János szem- és fültanúi voltak Jézus életének, csodatételeinek, halálának és feltámadásának, bár Márk nem tartozott az apostolok közé. Lukács, aki szintén nem volt Jézus személyes tanítványa, hiteles tanúk beszámolói alapján, a korabeli történetírás minden követelményének megfelelően írta meg evangéliumát. Jézus és Keresztelő János születésének időpontja például hónapra pontosan meghatározható Lukács beszámolója alapján.
Péter és János apostol leveleikben hangsúlyosan el is határolódnak a mítoszgyártástól: *„Ugyanis nem kitalált legendák nyomán hoztuk tudomásotokra a mi Urunk, Jézus, a Messiás erejét és megjelenését, hanem szemtanúi voltunk fenséges voltának”*(Péter 2. levele 1:16), *„Ami kezdettől fogva létezett, amit hallottunk, amit szemünkkel láttunk, aminek szemtanúi voltunk, s amit kezünkkel megérintettünk (…) azt hirdetjük nektek is”* (János 1. levele 1:1-3).
Az Újszövetség napjainkban ismert legkorábbi töredéke János evangéliumából származik. Ez egy másolat, de aki a másolatot készítette i.sz. 130 körül, még ismerhette a szerzőt, János apostolt. A második századtól kezdve az egyházatyák az evangéliumokra és az apostoli levelekre, mint hiteles, elfogadott történelmi dokumentumokra hivatkoznak.
Sokan úgy vélekedhetnek, hogy az Újszövetség és az apostolok szerzői elfogultak voltak, ezért a beszámolóik nem szavahihetőek. Azonban az i.sz. 1. század egyéb történetírói is tesznek említést Jézus Krisztus életének főbb mozzanatairól, tevékenykedéséről, és kortársként erősítik meg azt, amiről az evangéliumok beszámolnak. Ilyen például Josephus Flavius történetíró, aki soha nem tért keresztény hitre, mégis *A zsidók története* című munkájának tizennyolcadik fejezetében így ír Jézus Krisztusról: *„Ebben az időben (tudniillik Pilatus helytartósága idején) élt Jézus, ez a bölcs ember, ha ugyan szabad őt embernek nevezniünk. Ugyanis csodákat művelt és tanította az embereket, akik szívesen hallgatják az igazságot, és sok zsidót és görögöt is megnyert. Ő volt a Krisztus. És ámbár főembereink feljelentésére Pilatus keresztre feszítette, most is hívek maradtak hozzá azok, akik addig szerették. Mert harmadnap feltámadt és megjelent közöttük, mint ahogy Istentől küldött próféták ezt és sok más csodálatos dolgot előre megjövendöltek felőle. S még ma is megvan a keresztények felekezete, amely róla vette a nevét.”*

(Folytatás a következő számban.)

ÚJRA INDULT a Vidám Vasárnap közvetítése vasárnap délelőtt 11-kor az ATV-n.
Az adás felvétele élőben követhető az interneten szombat esténként 19.00-tól a *www.hit.hu* oldalon.
Szeretettel várunk mindenkit istentiszteleteinken!
HIT GYÜLEKEZETE - Dunaharaszti. *Istentiszteletek:* Péntekenként 18.30-tól
Cím: Dunaharaszti, Arany János u. 30. (a focipályánál) *Telefon:* 0670-546-0505

OYAMA KARATE KYOKUSHIN HUNGARY
DÉLEGYHÁZI KARATE SPORTEGYESÜLET
DÉLEGYHÁZA, DUNAVARSÁNY, KISKUNLACHÁZA, KŐBÁNYA, ZUGLÓ, POMÁZ DUNAHARASZTI, ÁPORKA, TAKSONY

XXIII. Nyári Karate edzőtábor

Tisztelt olvasók!

Nálunk csakúgy, mint az iskolában, június az egyik évvége. A nyáron nem folynak edzések, mert nincsen olyan edzőtermünk, ahol nincs szünet, ezért „év vége” hangulat van júniusban. A nyári karate szünidő előtt azért még vannak dolgaink. A Dunavarsányi Napokon és a Délegyházi Napokon felléptünk, amit **Tordai Viktor** vezetett. Látványos és érdekes bemutatót láthattunk jó zenével. Ez után az XXIII. Nyári edzőtáborok következnek Délegyházán és Szentendrén. **Szeretnénk megköszönni az Önkormányzatnak, hogy rendelkezésünkre bocsátotta az Általános Iskola Tornacsarnokát az edzőtáborra!** Szükség volt rá, hogy terembe menjünk, mert az elmúlt években mindig tornacsarnokokban kötöttünk ki az időjárás miatt. A táborokban a napi 3-4 edzés mellett, váratlan éjszakai viharok is kialakulhatnak… Kemény táborok lesznek, tehát fárasztó, sok koncentrációt igénylő munka folyik majd, és természetesen, mivel gyerektáborokról van szó, vetélkedők, versenyek tarkítják a programot. Az edzőtáborok sorát augusztusban Nemzetközi Edzőtábor zárja.
Igyekszünk komolyan venni azt, amit teszünk. A karatéban nagyon fontos a tisztelet

mások felé. Nem csak a magasabb övesekre, hanem az idősebbekre, edzőpartnerekre, szülőkre, nagyszülőkre, tanárokra gondolok. A mai világban éppen ez kezd kifogyni az emberek életéből. Edzésen a kicsik is megtanulják a viselkedési szabályokat. Tudnak majd viselkedni más szituációban is, és ez nagyon fontos. De a tisztelet csak azok felé fog kialakulni, akik ugyanúgy komolyan veszik visszafelé, nem csak elvárják. A Kyokushinkai Karate egy hierarchikus rendszer aláfölé rendelési viszonnyal. „Fenn” az edzőtanár, „lenn” a tanítványok… és ez a tisztelet nélkül nem működik.
Itt a nyár a sportversenyekkel, Labdarúgó Európa Bajnoksággal, augusztusban Olimpiával. Mindenkinek kellemes nyaratot kívánok!

Marossy Károly 4. dan
klubvezető

Hirdetés

Gyors internet még több helyen!

invitel
Távlatokat nyitunk

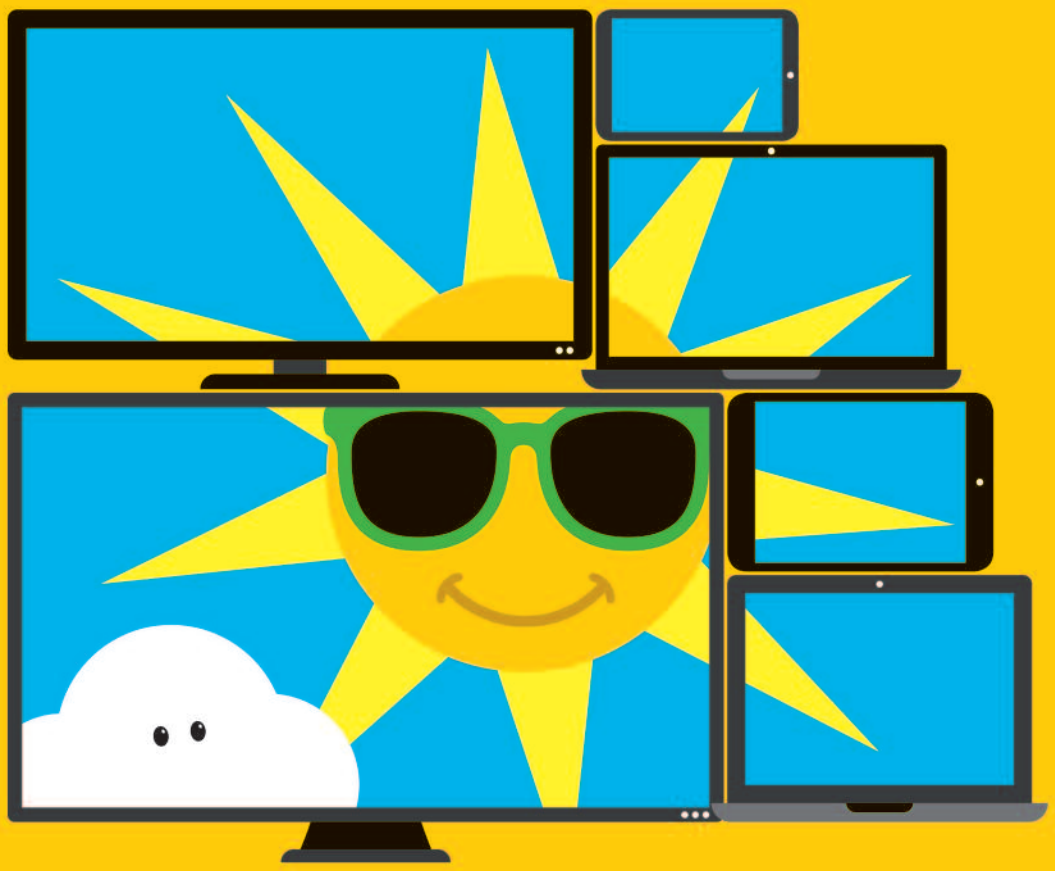

Tévé + net
5 490
Ft/hó

Képernyőn minden, amit szeretsz

Internet és Családi HD tévécsomag az Inviteltől

160511-A

Válaszd kiemelt Kolibri M ajánlatunkat, így a Családi HD tévécsomag – amelyben 19 tévécsatorna HD – és az internet együtt mindössze havi 5 490 Ft-ba kerül! Az ajánlat az Invitel HD-képes szolgáltatási területein, új kétéves szerződéssel és e-számlával érvényes. A lakcímeden elérhető akciós ajánlatokról, pontos lefedettségről és díjakról érdeklődj a 1288-as számon, az invitel.hu-n vagy az Invitel Pontokban.

Invitel Pont: Szigetszentmiklós, Szent Miklós útja 1. (Centrál Üzletház, az üzlet bejárata a Bajcsy-Zsilinszky utcáról nyílik, a piacnál) Tel.: (06 24) 446 746

1288
invitel.hu

Az ajánlat 2016. május 2-től visszavonásig érvényes, 24 hónapos határozott idejű szerződéssel és elektronikus számlázás választása esetén, VDSL, optikai FTTH és digitális kábeles Docsis 3.0 szolgáltatási területünkön belül, meghatározott területeken, új lakossági ügyfelek számára. Az előfizetői jogviszony határozott időn belüli felmondása esetén az előfizetőt az ÁSZF szerinti kötbérfizetési kötelezettség terheli. A díjak az áfát tartalmazzák. Jelen tájékoztatás nem teljes körű.

✦ Hirdetések, tájékoztató ✦

APRÓHIRDETÉS

- ÜVEG, TÜKÖR, KÉPKERET, HŐSZIGETELT ÜVEG készítés vagy javítás rövid határidővel vagy AZONNAL!
  2336 Dunavarsány, Görgey u. 6/A. Tel.: 06-20-343-0968

- VÍZVEZETÉK – SZERELÉS, - javítás, dugulás elhárítás, gyorsszolgálat, állandó ügyelet hétvégeken is. Tel.: 06-30-376-1796

- Kertfenntartás, kertépítés. HM Kert, Tel.: 06-70-8667398, 06-70-775-8606; E-mail: hmkertek@gmail.com; Honlap: http://hmkert.hupont.hu

- KERTRENDEZÉS, SÖVÉNYVÁGÁS, TÓPART RENDEZÉS, NÁDVÁGÁS délegyházi referencia munkákkal! Kőműves munkát szintén vállalok! Horváth István, telefon: 06-30-397-1313

PARKETTÁS MESTER VÁLLAL:

lerakást, javítást, csiszolást, lakkozást, PVC - szőnyeg ragasztást anyaggal is. Szolid árak, garancia!

Telefon: 06-30-354-37

SZÜCS GRÁNIT

2213 **MONOR**, 4. sz. főút 38. km.
6000 **KECSKEMÉT**, Ceglédi út 100.
2700 **CEGLÉD**, Puskaporos u. 36.
2144 **KEREPES**, 3. sz. főút, HÉV állomás

Információ: 06 70 601 41 00

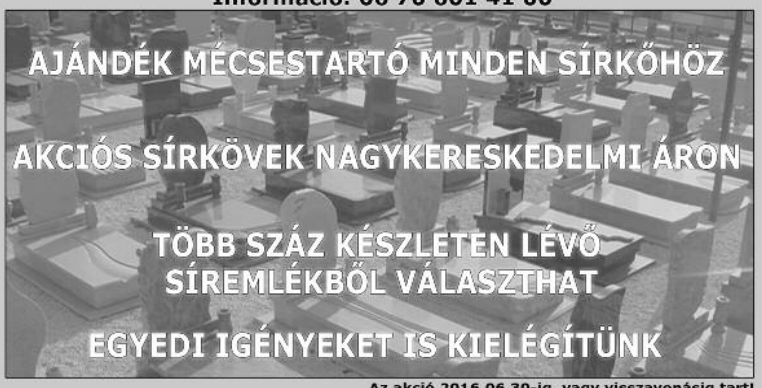

Az akció 2016.06.30-ig, vagy visszavonásig tart!

www.granitsirko.hu

szucsgranit@gmail.com

Délegyházi Hírek

Kiadó: **Délegyházi Polgármesteri Hivatal**
Székhelye: 2337 Délegyháza, Árpád u. 8. • Ingyenes kiadvány
Felelős kiadó: **Dr. Molnár Zsuzsanna** • ***Főszerkesztő:*** **Szabóné Pál Orsolya**
E-mail cím: delegyhazihirek@delegyhaza.hu • Tel./Fax: 06-24-212-005
Készült: 1700 példányban • Eng.szám: B/PHF/1408/P1994
Kéziratot nem őrzünk meg és nem küldünk vissza.
A szerkesztőség az övétől eltérő véleményeket is leközöl.
Fenntartjuk magunknak a rövidítés és az átszerkesztés jogát,
az eredeti szerzői szándék változatlanul hagyásával.
Nyomdai munkák: West-Graph Kft.

Közérdekű telefonszámok:

1. Polgármesteri Hivatal
cím: 2337. Délegyháza, Árpád u. 8
tel.: 06-24/542-155, fax szám: 06-24/542-156

2. Napsugár Óvoda
cím: 2337. Délegyháza, Árpád utca 6.
tel.: 06-24/212-070

3. Hunyadi János Általános Iskola
cím: 2337. Délegyháza, Árpád utca 53.
tel.: 06-24/212-055, fax szám: 06-24/212-055

4. Dunavarsány Környéki Gyermekjóléti és Családsegítő Szolgálat
tel.: 06-24/483-352

5. Zsebi-baba Családi Napközi
cím: 2337. Délegyháza, Árpád u. 2.
tel.: 06-30/868-6614

6. Kölcsey Művelődési Központ
cím: 2337. Délegyháza, Szabadság tér 1-3.
tel.: 06-24/212-005

7. Könyvtár
cím: 2337. Délegyháza, Szabadság tér 9.
tel.: 06-24/412-172, 06-30/696-6589

8. Orvosi rendelő
cím: 2337. Délegyháza, Rákóczi u.8.
tel.:06-24/212-044
Rendelési idő: Hétfő: 8-12, Kedd: 8-12
Szerda:13-17, Csütörtök: 8-12, Péntek: 8-12

9. Orvosi ügyelet
cím: 2336. Dunavarsány, Habitat u. 22-24.
Egészségház tel.: 06-24/472-010,
hívható hétköznapokon 16.00-8.00 között,
hétvégén, ünnepnap 0.00-24.00 között.

10. Fogorvos
cím: 2337. Délegyháza, Rákóczi u.8.
tel.: 06-24/212-753

11. Védőnői Szolgálat
cím: 2337. Délegyháza, Rákóczi u.8.
tel.: 06-24/412-128

12. Gyógyszertár
cím: 2337 Délegyháza, Rákóczi u.8.
tel.: 06-24/212-065

13. Délegyházi Állatorvosi Rendelő
cím: 2337. Délegyháza, Rákóczi u. 2
dr. Hegedűs Tamás: 06-30/471-3306
dr. Kotora Noémi: 06-30/232-8395

14. Posta
cím: 2337. Délegyháza, Gizella telep 41/2.
tel.: 06-24/512-805
Nyitva tartás: H8-12, 12:30-18; K 8-12, 12:30-14
Sz 8-12, 12:30-16; Cs 8-12, 12:30-16; P 8-12, 12:30-16

15. Máltai Szeretetszolgálat Délegyházi Csoportja
tel.: 06-70/434-5163, 06-70/434-5166

16. MISA Alapítvány – Dr. Gligor János
tel.: 06-24/486-023 06-30/222-3535

17. Délegyházi Önkéntes Tűzoltóság
Kovács Attila: 06-30/733-6814
Rim György: 06-30/987-2850

18. Közterület-felügyelő – Trencsánszki Tibor
tel.: 06-30/328-0304

19. Községgondnokság – Hallai László
tel.: 06-30/599-6160

20. Délegyházi Református Missziói Egyházközség
tel.: 06-30/941-5105

21. Katolikus Plébánia Dunavarsány
tel.: 06-24/472-017

22. Temetkezés Elohim Kft.
tel.: 06-30/678-9278 06-30/236-4884

23. Dunavarsányi Rendőrörs
cím: 2336. Dunavarsány, Gyóni Géza u. 5.
tel.: 06-24/472-125
Rendőrség szolgálati mobil: 06-20/489-6753

24. DPMV Zrt. Víz - és szennyvízszolgáltatás
cím: 2336 Dunavarsány Vörösmarty u.149.
tel.: 06-24/483-128

DU-NÁD
építési betontermékek

BETONÜZEM ÉS TÜZÉP TELEP

Cím: Dunavarsány, Vörösmarty u.2434/3 hrsz.
(kisvarsányi OIL Benzinkúttal szemben)
Tel.: 30/9691124, 30/3854385, 30/6178304
Nyitva tartás: H-P 7:00-17:00, Szo.7:00-12:00
Email: dunad2010@gmail.com

ÖMLESZTETT/ZSÁKOS ÁRU
- MIXER BETON
- CKT
- FÖLDNEDVES BETON
- ESZTRICH BETON
- SÓDER, HOMOK
- TERMŐFÖLD, MURVA
- CEMENT, MÉSZ
- CSEMPERAGASZTÓ
- FALAZÓ, VAKOLÓ

BETONTERMÉKEK
- ZSALUKŐ
- PILLÉR ZSALUKŐ
- FALAZÓ ELEM
- TÉGLA
- ÁTHIDALÓ
- FÖDÉMGERENDA

KERTI ELEMEK
- KERTI SZEGÉLY
- KERTI DEKOR KÖVEK
- KERTI SÜTŐ
- JÁRDALAP
- GYEPRÁCSKŐ
- NÖVÉNYTÁMFAL

SZOLGÁLTATÁS
- SZÁLLÍTÁS
- DARUZÁS
- GÉPI FÖLDMUNKA

ÁLLANDÓ TÉRKŐ és BETON AKCIÓ!

SZÜRKE TÉRKŐ 1.850/m²
TÉGLAKŐ (5cm-antik) 2.590/m²

Több mint 100 féle térkő!

CKT	6.500 +áfa/m³
C-8	8.000+áfa/m³
C-10	9.000+áfa/m³
C-12	10.000+áfa/m³
C-16	11.000+áfa/m³
C-20	12.000+áfa/m³
C-25	13.000+áfa/m³

DU-NÁD
építési betontermékek

BETONACÉL ÉS ACÉLHÁLÓ IS KAPHATÓ!

KÖZMŰFELTÖLTÉS DÉLEGYHÁZÁN!

FŐGÁZ és **ELMŰ** szolgáltatók
előrefizetős mérőóráinak feltöltése az

Ani Élelmiszer Boltban

(Délegyháza, Árpád u. 32. Árpád u. – Tompa köz sarok)

ugyanitt

T-MOBILE TELENOR T-COM NEO-PHONE VODAFONE

telefonkártya feltöltés!

A szolgáltatásokért és a vásárlásokért
BANKÁRTYÁVAL IS lehet fizetni!

Nyitva tartás:

Hétfőtől péntekig: 06.00 – 19.00 óráig

Szombaton: 06.00 – 14.00 óráig

Vasárnap: 06.00 – 13.00 óráig

Mindenkit szeretettel várunk!

Jóga órák Délegyházán, nyáron is!

Kezdők, újrakezdők és idősebbek számára is könnyen kivitelezhető gerincjóga órák Délegyházán, a Kölcsey Művelődési Központban.

Szeretettel várlak,
szerdán délelőtt 9-10-ig,
kedden és *csütörtökön* délután 18-19 óráig.

Helyszín: Kölcsey Művelődési Központ.
Az első részvétel mindenkinek ingyenes,
gyere és próbád ki!

Varga Éva
gerincterápiás jógaoktató
Tel.: +36-30-311-8211