Délegyházi Hírek

XXIII. évf. 251. szám | Délegyháza Község Önkormányzatának ingyenes kiadványa | 2016. május

XXIV. Délegyházi Napok és IV. Népzenei és Néptánc Találkozó

2016. június 17-18-19.

Délegyháza Község Önkormányzata idén is megrendezi hagyományos falunapi rendezvénysorozatát.
A rendezvénysorozatot ***„Ugye, mi jó barátok vagyunk?"*** ***(Presser Gábor)*** jegyében szervezzük.

2016. június 17. (péntek)

Hunyadi János Általános Iskola
11.00 óra **Az iskola 8. évfolyamos tanulóinak ballagása**

Nagysátor – Rákóczi u. 9.
20.00 óra **ROCKABILLY koncert TOM WHITE ÉS BARÁTAIVAL**

2016. június 18. (szombat)

6.00 óra **A Csokréta Asszonyklub zenés ébresztője Délegyháza utcáin**

I-es tó
8.00 óra **Horgászverseny** a Délegyházi Horgász Egyesület szervezésében
13.00 óra **Evezés**

Szent István tér
10.00 óra **Kutya kiállítás** – nevezés a helyszínen
10.00 óra **Íjászat**
16.45 óra **ERDŐS CSABA** **világbajnok, rekorder és csapatának motoros kaszkadőr bemutatója**

Sportpálya
9.30 óra **Kispályás labdarúgó torna** – nevezés a helyszínen

Nagysátor – Rákóczi u. 9.
10.00 óra **Rendezvénysorozat ünnepélyes megnyitója**
A rendezvénysorozatot megnyitja
Dr. Riebl Antal polgármester

Közreműködnek:
Bednárik László
Kölcsey Kórus
Horváth Dávid
Kalányos Alexandra
Újszülöttek polgárrá fogadása
Közreműködik:
Napsugár Óvoda
Kisvakond csoportja

11.00 óra **Játékos foglalkozás és lufis bohóc gyerekeknek**

14.00 óra **Délegyháza Életháza Cseppkő Gyermekotthon műsora**
Délegyházi Karate Sportegyesület bemutatója
Bujutsu Kai Kenshin Ryu Távolkeleti harcművészeti bemutató
Hard Core Gym - Kettlebell bemutató

15.45 óra **Kitüntetések átadása**
Közreműködik: **Dáni János**
Kantátika Férfikar
Kalányos Alexandra
17.00 óra **IDOLS koncert**
17.40 óra **Eredményhirdetések**
18.15 óra **RAJKÓ ZENEKAR** **és az OPERETT VOICES Társulat magyar nóta műsora**
19.00 óra **VASTAG TAMÁS** **és az OPERETT VOICES Társulat musical műsora**
19.45 óra **Amirah hastánccsoport bemutató**
Yaratma és a Szeráj Gyöngyszemei hastánccsoport bemutató

Támogatójegyek sorsolása

21.00 óra **HIP HOP BOYS** koncert
22.00 óra **Utcabál az IDEÁL Zenekarral**

2016. június 19. (vasárnap)

Szent István tér
10.00 óra **Íjászat**
10.00 óra **Cica kiállítás** – nevezés a helyszínen
13.00 óra **Evezés**
16.30 óra **NÉMETH VIKTÓRIA** **díjugrató bemutatója**

Nagysátor – Rákóczi u. 9.
14.00 óra **IV. NÉPZENEI ÉS NÉPTÁNC TALÁLKOZÓ**
16.30 óra **Délegyházi hip – hoposok és a Black Sisters**
R3DOne Tánciskola
Csokréta Asszonyklub tánca
Hivatali lányok tánca
Délegyházi Country Line Dance Tánccsoport
Willpower Tánc és Sportegyesület Felnőtt csoportja
18.00 óra **ANNAMARY** koncert
18.30 óra **KIS GRÓFO KONCERT**

Támogatójegyek sorsolása

20.00 óra **HONEYBEAST** **élő koncert**

A rendezvénysorozat ideje alatt:

a Délegyházi Segítő Anyukák Civil Szervezete népi játszóházzal várja a gyerekeket • Finta László festőművész kiállítása megtekinthető a Civilek Házánál • a Délegyházi Önkéntes Tűzoltó Egyesület fogadja az érdeklődőket • a Délegyházi Faluszépítő Egyesület Íjász tagozata várja az íjászat és az őseink fegyverei iránt érdeklődőket, Evezős csapata pedig a vízisport kedvelőit • Mindkét nap 9. 00 – 12.00 óra között ingyenes vérnyomás- és vércukormérés az Egészségügyi sátorban

A helyi civil szervezetek képviselői, BÜFÉ, Kirakodóvásár és Vidámpark várja a közönséget!

A rendezvénysorozat minden programja ingyenesen látogatható! A műsorváltozás jogát fenntartjuk!
Szeretettel és tisztelettel hív és vár minden kedves érdeklődőt
Délegyháza Község Önkormányzata!

✦ Önkormányzati Hírek, tájékoztató ✦

Önkormányzati Hírek

Délegyháza Község Önkormányzat Képviselő-testülete **2016. április 26-án** rendes ülést tartott a Polgármesteri Hivatal Tanácstermében. Az ülés kezdetén dr. Riebl Antal polgármester beszámolt a lejárt határidejű határozatok végrehajtásáról.

Az ülés első napirendi pontjaként a Képviselő-testület megalkotta a 2015. évi zárszámadási rendeletét (9/2016. (IV.27.) önkormányzati rendelet a 2015. évi pénzügyi terv végrehajtásáról). Második napirendi pontként a 2015. évi belső ellenőrzési jelentésekről készített éves ellenőrzési jelentés jóváhagyására került sor. A víziállás ügyek keretében öt kérelmet bírált el a Képviselő-testület. Ezt követően támogatási kérelmeket, valamint ingatlanügyeket tárgyalt a Képviselő-testület. A jelenlegi óvodavezető vezetői megbízásának közelgő lejárta miatt döntés született az óvodavezetői pályázat kiírásáról. Jóváhagyta a Képviselő-testület a szennyvíztisztító telep rekonstrukciós munkálataival kapcsolatos konzorciumi megállapodást, valamint az önkormányzat új közbeszerzési szabályzatát. Az egyéb településfejlesztési és településüzemeltetési ügyek keretében a gyepmesteri szerződés jóváhagyásának, a DPMV Zrt. közgyűlésére részvényesi képviselő meghatalmazásának, valamint a vasútállomás üzemeltetésének ügyét tárgyalta a Képviselő-testület.

A Képviselő-testület **2016. május 17-én** rendes ülést tartott a Polgármesteri Hivatal Tanácstermében. Az ülés a lejárt határidejű határozatokról szóló beszámoló ismertetésével kezdődött. Az első napirendi pont keretében a Délegyházi Napok szervezéséről szóló beszámolót tárgyalta a Képviselő-testület, majd a Hunyadi János Általános Iskola átszervezését (feladatcsökkenés: a halmozottan fogyatékos sajátos nevelési igényű tanulók integrált ellátási feladatának törlése) véleményezte. Jóváhagyásra került a Gyermekjóléti Szolgálat alapító okiratának módosítása, valamint a gyermekvédelmi és gyermekjóléti feladatok ellátásáról szóló beszámoló. Módosította a Képviselő-testület a helyi iparűzési adóról szóló rendeletét (10/2016. (V.18.) önkormányzati rendelet a helyi iparűzési adóról szóló 22/2003. (XII.23.) önkormányzati rendelet módosításáról), a háziorvos és védőnő vállalkozó számára biztosított adómentességről szóló rendelkezéseket pontosította az Európai Unió vonatkozó bizottsági rendeletének figyelembe vételével. Az ülést követően helyszíni bejárást tartott a Képviselő-testület.

Az ülések jegyzőkönyvei, és az üléseken alkotott rendeletek a Könyvtárban, illetőleg a község honlapján *(www.delegyhaza.hu)* olvashatók.

dr. Molnár Zsuzsanna
jegyző

HIRDETMÉNY IGAZGATÁSI SZÜNET ELRENDELÉSÉRŐL

Ezúton értesítjük a Tisztelt Lakosságot, hogy a **Délegyházi Polgármesteri Hivatal**

2016. JÚLIUS 25. NAPJÁTÓL
2016. AUGUSZTUS 5. NAPJÁIG
IGAZGATÁSI SZÜNETET TART.

Az igazgatási szünet időtartama alatt a Polgármesteri Hivatal *zárva tart.*

Az igazgatási szünet időtartama alatt kizárólag a halálesetek anyakönyvezése történik, mely esetben a
06-24/542-155/1. mellék
ügyeleti telefonszámot hívhatják.

dr. Molnár Zsuzsanna
jegyző

A Délegyházi Horgász Sport Egyesület
Felkészítő tanfolyammal egybekötött

Horgászvizsgát hirdet

2016. június 11-én, szombaton **9.00 órától**
Délegyházán, a Civilek Házában (Rákóczi u. 9.)

Aki vizsgázni szeretne, a helyszínen az államnak megfizetett vizsgadíj ellenében megteheti azt.

Az oktatás díjtalan!
Vizsgadíj: 18 év életkorig jelentkezőknek: **1.000 Ft; 18 év** életkor **felett: 3.500 Ft**

A vizsgára való felkészüléshez tananyag ingyenesen letölthető a oldalról.
http://www.horgaszat.com/docs/horgaszvizsgara_valo_felkeszulest_segito_tankonyv_nebih.pdf
További segítség:
http://www.fohesz.hu/images/oktatasi_anyagok/oshonos_halfajok.pdf
http://www.fohesz.hu/images/oktatasi_anyagok/Idegenhonos_halfajok.pdf
http://www.fohesz.hu/images/oktatasi_anyagok/vedett_halfajok.pdf
http://www.fohesz.hu/images/oktatasi_anyagok/tilalmi_idok_meretkorlatozasok.pdf

Érdeklődni lehet:
Nagy Ferenc
tel.: 06/20/972-73-74

A "MISA" Alapítvány hírei

A "MISA" Alapítvány által szervezett Senior Foglalkoztatási Klub (közismert nevén: Álláskeresők Klubja) megtartotta soros foglalkozását május 03-án Dunavarsányban, a művelődési házban. A foglalkozás első részében a *Pannon-Job*-tól érkezett munkaadó, aki tájékoztatta a megjelenteket az aktuális munkakörökről, munkafeltételekről és kereseti lehetőségről. Többen is megírták a jelentkezési lapot és az előzetes felmérő tesztet. Ezt követően az álláslistából válogattak a munkát keresők. A **következő foglalkozásra** kivételesen nem június első keddjén, hanem 2016. **május 31-én, kedden 14.00 órai** kezdettel kerül sor **Dunavarsányban**, a művelődési házban. Minden érdeklődőt szeretettel hívunk és várunk.

A klubvezetőség nevében:

Dr. Gligor János
klubvezető

Iskolai tájékoztató

A Mákvirágok sikerei

Iskolánk kis énekkara idén április 1-jén **Sződligeten, a „Nagycsoportos ének" kategóriában EZÜST minősítést ért el.**

Május 6-án, **Tökölön** a **„Szárnyaló" Pünkösdi Dalosünnepen** értek el a sok művészeti iskolai kórus között egy újabb szép címet, amely a kórus egyre fejlődő színvonalát szépen kifejezi: **ARANYMÁLINKÓK lettek**.

Következzen egy részlet **Meleg Viktória 6.-os kórustag** élménybeszámolójából: *„…amikor kiálltunk a színpadra, mindenkin látszott, hogy mindent belead. A 4. rész végén volt az eredményhirdetés. A legértékesebb cím volt a Gyémántmadár, Sárgamadár, Aranymálinkó, végül az Ezüstmadár. Mi Aranymálinkók lettünk! Kaptunk oklevelet, csokit, CD-t és egy szívet. Az elején kapott nemzetiszínű filcmadárkát mindenki kitűzte és úgy énekelt. Mindenki nagyon jól érezte magát: Marossy Kiara és Rebeka, Gál Dorottya, Meleg Dia, Mozsolics Máté, Tordai Kíra, Kemenczei Anna, Hidegföldi Niobé, Pereszlényi Réka, Fartade Daniela, Lukács Botond, Völler Botond és Paul Fartade.* ***Görbe Irénke néni*** *végig fotózott minket, utána a Facebook-ra is feltette a képeket, hogy láthassa a falu népe. Köszönet neki, és természetesen* ***Petőné Piroska néninek****, hogy ilyen jól felkészített minket!"*

Az idei év **harmadik megmérettetése**

június 18-án lesz Dunavarsányon, a kórusminősítőn. Drukkoljunk nekik, mert nagyon szépen fejlődnek, bátran veszik a nehéz akadályokat és jó hírét viszik a délegyházi gyerekeknek!

Bulyákiné Éberth Anna

Méltóság Mezeje jótékonysági váltófutás

A majosházi Református Diakóniával karöltve iskolánk már a sokadik futóversenyt szervezte meg. A nevezési díjakból és a felajánlásokból származó összeget a majosházi Hospice-ház építésének befejezéséhez ajánlottuk fel. Idén ez kb. 43 ezer Forint volt! Eljöttek hozzánk futni a majosházi és a taksonyi diákok is. A képek a négy szakaszban váltót futó gyerekek, tanárok és a csatlakozó szülők küzdelmét örökítik meg, melyet a kilométerekkel és önmagukkal vívtak. Örömmel jelentjük, hogy minden induló meg tudta tenni a saját távját, sőt voltak, akik több szakaszt is bevállaltak és le is futottak!

Bulyákiné Éberth Anna

Utolsó közös kirándulás az erdei iskola előtt

2016. április 20-án az ötödikesek az Aquincumban, április 22-én a nyolcadikosok pedig a Terror házában és az Operaházban jártak tanulmányi kiránduláson.

Iskolai tájékoztató

Kalandozás Magyarországon Nyulász Péter mesehőseivel

A Pest Megyei Könyvtár jóvoltából 3. évfolyamos gyerekeink 2016. április 25-én délután találkozhattak a délegyházi könyvtárban Nyulász Péter író-költővel. A negyven olvasó „kedvéért" kiraktuk az olvasóteremből az asztalokat, és az új padlószőnyegen, a párnákon és a babzsák-fotelekben kényelmesen elhelyezkedve folyt az interaktív beszélgetés.

Miután megismerkedtünk az író korábbi kitalálós versikéket és beszédfejlesztő mondókákat tartalmazó gyerekkönyveivel, rátértünk a háromkötetes meseregényére, amelynek a hősei a Balaton és a Bükk mondavilágának újraformálása által keltek életre. A mesés helyszínek mindegyike megtalálható valahol a Balaton körül, a Bakonyban vagy éppen a Bükkben. Érdekes lenne olyan kirándulásokat szervezni, ahol a tanulók Helkával, Kamorral, Cipriánnal vagy éppen a manókkal, Traminivel és Furminttal fedezhetnék fel ezeket a szép mondabeli helyszíneket: a tihanyi Soktornyú Kastély romjait, a kékkúti Theodóra-forrást, az örvényesi vízimalmot, a tapolcai vizes barlangot, a meleg vizű hévízi tavat, a bazaltorgonákat, a bükki barlanglakásokat, az erdőben a mészégető boksákat vagy a noszvaji kaptárköveket…

Ez a fantazy-trilógia érhetne annyit a magyar gyerekeknek, mint a Harry Potter-sorozat, hiszen van olyan izgalmas, sőt, sokkal humorosabb is, mint az! A mai gyerekeknek szól, de a felnőtteket is leköti, ha kicsit is érdeklődnek a Balaton tündérének vagy a Bakony varázslójának kiléte iránt: Jó lenne, ha tudnánk, kiről nevezték el a két balatoni hajót, a Helkát és a Kelént… Kik lehetnek a kövi dinkák? Hogyan hat a varázscsillám? Mi az ellenszere? Milyen varázserejű ékszer készült egy híres meteorit darabkájából? Ért-e valaki a kövek nyelvén? Miért épült meg a kilenclyukú híd új helyén, a Hortobágyon? Ugye, mennyi fontos, megválaszolásra váró kérdés nyüzsög itt?!

A mi gyerekeink is érdeklődéssel gabalyodtak egyre jobban bele ebbe a mítoszvilágba. Remélem, a sok nyitva hagyott kérdés ráveszi őket, hogy elolvassák ezeket a regényeket, melyeknek már a képi megjelenítése is alkalmas a fantáziálásra: a szétfolyóan kövér Zamúr, az ősrégi fa hatalmas gyökerei alatt rejtőző barlang, a Tómélyi Palota, a tyúklábú Mitmitke

macska, a szerelmes Bogi és Ciprián rajza nagyszerűen kapcsolódnak az író szövegeihez.

Örülök, hogy többen is jelezték, hogy van már könyvük az írótól. Remélem, hogy jópár gyereknek felkeltettük az érdeklődését és bejönnek kölcsönözni a Pest Megyei Könyvtártól érkezett verseskötetek, regényeket.

Bulyákiné Éberth Anna könyvtáros

A Föld napja az iskolánkban

2016. április 23-án, szombaton került megrendezésre iskolánkban a Föld napja. Ezen a különleges családi napon tanulóink szüleikkel együtt egy nyolcállomásos előadássorozaton vehettek részt az Esztergomi Környezetkultúra Egyesület jóvoltából.

Az egyes állomások a következők voltak: 1. Bogárbemutató, 2. A vizek élővilága, 3. A Föld méhének kincsei, 4. Társasjátékok, 5. Az éhes bolygó, 6. Óvjuk meg a Földet! Óriás társasjáték, 7. Biodiverzitás, 8. Az év bogara: a mezei tücsök.

→

✦ Iskolai tájékoztató, községünk életéből ✦

Dolgos asszonykezek

A könyvtár olvasóinak nevében szeretném megköszönni a Csokréta Asszonyklub szorgos tagjainak, hogy a Föld napján rendbe tették a könyvtár előtti kertecskét, s ezzel megszépítették a környezetünket.

Bulyákiné Éberth Anna
könyvtáros

Köszönet

A Máltai Csoport tagjai köszönetet mondanak mindenkinek a jótékonysági bálhoz történő hozzájárulásért: vendégváró sajtos rúd elkészítésével, jegyvásárlással, tombola felajánlással, anyagi támogatással.

Külön köszönjük a bálon résztvevő vendégeinknek, hogy velünk töltötték ezt a jó hangulatban lezajló éjszakát. A büfében történő fogyasztásukkal, tombolavásárlásukkal nagyban hozzájárultak a bál bevételének növekedéséhez.

A jó hangulatért járó elismerés a tűzoltó zenekart illeti meg!

Köszönjük a polgármesteri hivatalnak, hogy a művelődési ház térítésmentes használatát biztosította.

Máltai Szeretetszolgálat
Délegyházi Csoportja

✦ Községünk életéből ✦

Kényeztető délután

Ahogy közeledtem a közért felé, megpillantottam egy rendezvény plakátját. Eszembe jutott, hogy van már programom hétvégére, ugyanis elígérkeztem a DÉSA Anyák napi teadélutánjára. Néhány anyukát közelebbről is ismerek, illetve a DÉSA tevékenysége sem ismeretlen számomra.

A másik rendezvényt tehát „dobtam", és kíváncsian mentem a művházba.

A Kölcsey Művelődési Központ nyitott ajtaján kiszűrődő kellemes zene tovább fokozta a kíváncsiságomat. A nagyszerű fogadtatás után körbenéztem…se egy apuka, se egy gyerek… csak anyukák!

A szépen díszített asztalokon a szervezők által készített sütemények nem csak a szemet kényeztették, igazán ízletesek is voltak, a levegőben pedig a frissen szedett gyógynövények és teafüvek aromája lebegett.

Egy másik asztalnál pompás, színes körömlakkok sorakoztak, arra várva, hogy végre megtalálják helyüket a fáradt kezek ujjain.

A behúzott függöny sejtelmes és diszkrét volt. Mögötte masszírozó ágy várta a megfáradt testeket egy frissítő, lazító masszázsra. Míg itt vártam a soromra, elfogadtam a hozzám érkező hölgy meghívását. Hallottam már többször ezt a kifejezést, hogy „kineziológia", de nem tudtam, hogy mit takar. Most már ezt is tudom

Nagyon érdekes volt az arcelemzés is. Sokkal többet tudtam meg magamról, mint azt gyanítottam.

A testi, lelki ellazulás és felfrissülés után a teremben teáztam, beszélgettem, amikor „váratlanul" megjelentek a Countrys lányok. Megmutatták, hogy a felesleges kalóriák a női testről hogy tudnak ledolgozódni a country tánc segítségével. Rögtönzött táncórájuk után bemutatót is tartottak. Csak úgy rengett a színpad a western csizmák koppintásaitól!

Talpas mécses és egy különleges kártya pakli….nem boszorkányság eszközei voltak, hanem „Problémamegoldó kártyavetés". Ez volt a soron következő program.

Nagyon jó volt tapasztalatokat cserélni, és igazi női témákról beszélni. Közösen, nyíltan, őszintén. Sajnos a művház felett is elkerülhetetlenül leszállt az este. Nagyon sok újdonságot megtapasztalva, ellazulva, üdén és frissen indultam haza.

Köszönöm a DÉSA anyukáknak ezt a csodálatos délutánt!

Nagyon sok sikert, türelmet és erőt kívánok további munkájukhoz!

Aszalos Edit

DÉSA negyedéves beszámolója

A 2016-os évben is szorgalmasan segítenek a Délegyházi Segítő Anyukák Civil Szervezetének önkéntes anyukái.

2015 évvégén ismét nagyon sok felajánlást kaptunk a lakosság részéről. Ennek eredményeként a januárt ismét egy nagyszabású ruhaválogatással kezdtük. Sok családnak tudtunk ilyen formában is támogatást nyújtani. Februárban Trencsánszki Tiborral (az önkormányzat dolgozójával) és egy lelkes anyukával közösen szállítottunk adományt a Cseppkő Gyermekotthon lakóinak, akikkel már évek óta kapcsolatban állunk. Örültünk, hogy személyesen adhattuk át az adományt. Májusban az anyukáknak szerettünk volna kedveskedni, ezért kényeztető teadélutánt rendeztünk. Célunk az volt, hogy ebben a rohanó világban, a gyereknevelés szépségei és apró zökkenői mellet az anyukák is szenteljenek magukra egy kis időt. Programunk nagyon színes és igazán relaxáló volt. Kényeztető masszás mellett meg lehetett tudni, hogy mit üzen az arcunk, ezen kívül volt még manikűr és ezotéria is. Szakképzett masszőrünk és kineziológusunk szervezetünk aktív tagjai.

Meghívott vendégünk volt a Délegyházi Country Line Dance Tánccsoport, akik a táncbemutató mellett még egy rögtönzött táncórát is tartottak. Ezúton szeretnék köszönetet mondani Tordai Angélának, hogy lelkes csapatával színesítették a rendezvényt.

A Délegyházi Segítő Anyukák Civil Szervezete továbbra is aktív, és segítséget nyújt a nehéz sorsban lévő családok részére.

Nagy erővel készülünk a Gyereknapra és Délegyházi Napokra. Lehetőségeinkhez mérten nyáron elsősorban azoknak a gyerekeknek szeretnénk kirándulást és tábort szervezni, akiknek nincs módjuk elmenni nyaralni.

Kérjük, hogy aki teheti, támogassa céljainkat. Az anyagi felajánlását megteheti az alábbi számlaszámon:

Fókusz Takarék 51700210-10015847

Előre is köszönjük!

Elérhetőségünk:

www.facebook.com/désa.info

Délegyházi Segítő Anyukák Civil Szervezete

Hitélet

Délegyházi Református Missziói Egyházközség

„Mint a hős kezében a nyilak, olyanok a serdülő ifjak."

A legutóbbi Gyermekszombatról képekben:

Konfirmáltjaink:

A Délegyházi Református Missziói Egyházközség aktuális programjai

Állandó alkalmaink:
Szerda 18:00 – Altemplom – Felnőtt Bibliaóra
Péntek 18:00 – Altemplom – Ifjúsági Bibliaóra
Vasárnap 10:00 – Templom – Istentisztelet és Gyermekistentisztelet
Vasárnap 18:00 – Altemplom – Fiatalfelnőttek Bibliaórája

További eseményeink:
Június 11. 10:00-16:00 Gyülekezeti gyermekszombat
Erre programra szeretettel várunk minden óvodást és alsó tagozatos iskolást.

Június 27 – július 2. Gyülekezeti napközis gyermektábor
Erre a programra óvodás és alsós gyerekeket várunk, minden nap 10.00 órától 16.00 óráig. A gyermekszombatok mintájára egy héten keresztül játékos közösségi programokon vehetnek részt a gyerekek. A program ingyenes, támogatásokat elfogadunk.
Július 31 - augusztus 6. Ifjúsági tábor – Tahi
Ezt a tábort felsősöknek, középiskolásoknak és fiatal felnőtteket szervezzük. A tábor díja 18 000,- Forint. Jelentkezni 8000,- Forint előleg befizetésével 2016. június 19-ig lehet.

Hivatali nyitva tartás:
Kedd 8:00-11:00, Szerda: 15:00-18:00

Elérhetőségeink:
Cím: 2337 Délegyháza, Szabadság tér 11.
E-mail: delegyhaza.ref@gmail.com
Tel.: +36 30 941 51 05
Bankszámlaszámunk:
10918001 00000085 97250000

Alkalmainkra hívunk és várunk szeretettel mindenkit!

Sáska Attila református lelkipásztor

Hitélet

A Római Katolikus Egyház ünnepei és szentjei június hónapban

Június 5. – Szent Bonifác püspök és vértanú
Angliában született, a Winfried nevet kapta a keresztségben. A Szent Benedek rendjébe lépett, a germánok megtéréséért sokat fáradozott társaival. Sokat dolgozott az egyházkormányzat megszervezésén Bajorországban, Hessenben és Türingiában. Mainz püspöke és Germánia apostola lett. 754. június 5-én a bérmálás kiszolgáltatására érkezett, a püspököt és társait a pogányok megtámadták. *„El a fegyverekkel! Nem azért jöttünk, hogy fegyvert hozzunk, hanem békét. Isten megmenti lelkünket. Legyetek bátrak és hősök, jöjjetek velem a halálba!”* Halálosan megsebesítették őket, együtt lettek vértanúk. Szent Bonifác sírja Fuldában található.

Június 6. – Szent Norbert püspök
A Rajna vidéki Xantenben született 1080. körül. Kanonok lett, megtérése után (1115-ben) lemondott birtokairól, szerzetes lett. Szigorú életformát alakított ki, követőivel a Premontre völgyében megalapította a lelkipásztorkodó kanonok rendet, a premontreiek rendjét.
1126. tavaszán megkapta rendjének jóváhagyását, majd Magdeburg érsekévé választották. 1134-ben halt meg. Amikor a város protestáns lett, holttestét Prágába, a várhegyen épült kolostorba vitték.

Június 11. – Szent Barnabás apostol
Zsidó származású, elsők között keresztelkedett meg. Nevének jelentése: buzdítás, vigasztalás fia. Egyike volt azoknak, akik részt vettek a fiatal Egyház életében, de nem tartozott a tizenkét apostol közé. Evangélium hirdetésére Antiochiába kapott megbízást, társa lett Pál apostolnak. Az apostoli zsinaton részt vett, Ciprus szigetén apostolkodott haláláig. János – Márk kapcsán Barnabásnak vitája támadt Pál apostollal. Pál nyers viszonya Márkhoz a későbbiekben változott. Barnabást a hagyomány szerint Szalamiszban megkövezték. A bizánci és a szír egyház is ezen a napon ünnepli őt.

Június 1. – Páduai Szent Antal áldozó pap és egyháztanító
Lisszabonban 1195-ben született Antal, előkelő vallásos család első gyermekeként. Édesapja Martino Alfonzo de Buglioni királyi lovag, édesanyja Maria Tarasia Taveira volt. Gyermekük a keresztségben a Fernando nevet kapta. Tizenöt évesen belépett az Ágoston rendi szerzetesek közé.
Amikor az első ferences vértanúk holttestét hazahozták Marokkóból, hatással volt rá és ő is belépett rendjükbe. Ekkor vette fel Remete Szent Antal iránti tiszteletére az Antal nevet. Betegsége megakadályozta, hogy Marokkóba menjen, így Itáliába került. Szent Ferenc Bolonyába küldte, itt rendi növendékek tanítója lett. Prédikációit emberek sokasága hallgatta. Franciaországban és Észak-Itáliában gyakran járt. A szegények mellé állt, fellépett a jogtalanság ellen. 1231-ben Páduában tartott nagyböjti lelkigyakorlat, felrázta a várost lelkileg is. Alapelve: *„A prédikációnak le kell szállnia az emberekhez, majd fel kell emelkednie, hogy az elesett embereket magával emelje.”* A betegség teljesen felemésztette egészségét, fiatalon harminchat éves korában fejezte be földi életét. Csodák és imameghallgatások igazolták életszentségét. IX. Gergely Spoletóban halála után tíz hónappal szentté avatta. Szinte minden templomban megtalálható a szobra. A ferences templomokban Szent Antal ájtatosságot végeznek keddenként és életének egy-egy eseményéről elmélkednek.

Június 24. – Keresztelő Szent János születése
Az angyali üdvözlet előtt hat hónappal az Úr elküldte Gábor angyalt a jeruzsálemi templomban szolgálatot teljesítő Zakariás paphoz, hogy közölje az örömhírt: János születését. János hat hónappal volt idősebb Jézusnál. A nyugati egyház karácsony előtt hat hónappal ünnepli a legnagyobb próféta születését, ő nemcsak meghirdette, hanem meg is mutatta kortársainak az Üdvözítőt, az Isten Bárányát. Szent János polyliturgikus ünnepléséről - vigilia és két mise – az V. századi Sacramentarium Leonianum tanúskodik.

Józsa Sándorné
hitoktató

Változás

Volt már veled olyan, hogy meg akartál változni, de nem tudtál? Úgy érezted kísért a múlt? Ha el is tudtad hagyni a rossz dolgokat úgy érezted a múlt árnya mindig ott lebeg feletted, arra várva mikor csaphat le rád és húzhat vissza a romlásba? Vagy ha nem is húz vissza, de folyton vádol azzal, hogy te nem szakadtál el a rossz dologtól, te még mindig ugyan olyan rossz vagy és újra meg fogod tenni ezt vagy azt. Nem leszel soha jobb, mert rossz vagy, nem győztes vagy, hanem vesztes. Ha esetleg van is ahhoz erőd, hogy ne tedd meg újra akkor meg azt a hangot hallod, hogy bűnös vagy, mert vétkeztél. Lehet, hogy csak egyszer, de megtetted. Bűnös vagy.
Én már éreztem így. Amíg nem hívtam be a szívembe Jézust addig én is hallottam a vádló hangokat és nem tudtam tőlük szabadulni. Az ördög az, aki vádol minket, aki nem hagy minket szabadulni, aki a saját rossz tulajdonságaikat, hibáinkat felhasználva felhánytorgatja a múltat, minket hibáztat és fogva tart, hogy ne tudjuk meg mi az igazi szabadság. *„Mert mindenki saját kívánságától vonzva és csalogatva esik kísértésbe.” (Jakab 1:14)*
De Jézus azért jött, hogy ezektől megszabadítson minket. Nem kell nekünk nagy kihágásokat tenni pl: adót csalni vagy rabolni, gyilkolni. Kis dolgokkal is a markában tud minket tartani az ördög. Elég, ha veszekszem egyet a férjemmel vagy a szomszéddal vagy kiabálok a gyerekkel vagy csak egy kicsit elferdítem a valóságot. Később rájövök, hogy ez nem volt helyes, de mégis megteszem újra és nem tudok ebből a körből kiszabadulni. Elhatározom, hogy nem leszek ilyen, de nem sikerül, saját erőmből nem tudok kedvesen beszélni, mikor valaki feldühít. Muszáj a gyereket is leszidni, ha valamit nem csinál jól. De van egy másik hang is, aki halkabban szelídebben szól, ezért ebben a hangos világban nehéz meghallani, azt mondja: „Add nekem a gondodat, a problémádat én segítek.”
Isten azért küldte el a fiát, Jézust, hogy megszabadítson minket a bűnös termé-

→

Hitélet

szetünktől, ami minden rosszra képes. Kiabálni, veszekedni, a másikat megalázni, de akár ölni is. Sajnos ez a természet van bennem és benned is. Ezt nem mi választottuk, ezt kaptuk születéskor, de a jó hír az, hogy változtathatunk.
Isten elküldte az Ő Fiát, aki meghalt a mi bűneinkért. Ő ugyan felment a mennybe itt hagyva a szomorú tanítványokat, akik megszerették Őt, de elküldte az Ő Lelkét, a Szent Lelket, aki minket vigasztal, erősít, bátorít. Ez történt Pünkösdkor.
Ha befogadjuk a szívünkbe a Szent Lelket, akkor az olyan mintha Jézust hívtuk volna be a szívünkbe és onnantól fogva már az Ő Lelke irányít, vezet minket. Erőt ad, hogy legyőzzük a rossz természetünket és ne kövessük el újra ugyanazokat a hibákat, vígasztal, ha bevalljuk rosszaságainkat. Nem kárhoztat, nem vádol, hanem szeret. Az Ő erejével győzhetünk a Sátán felett és szabad életet élhetünk. Ezt csak az Ő erejével tudjuk megtenni. Egyedül nem megy.
Persze a múltunkat nem tudjuk kitörölni és a múltban elkövetett bűnök megmaradnak, de Isten megbocsátja nekünk, ha kérjük Őt erre és szabad lelkiismeretet ad. Azt mondja a Biblia, hogy Isten nem emlékezik többé a bűneinkre.*" Bűneikről és gonoszságaikról pedig többé nem emlékezem meg." (Zsid. 10:17)* Nem nyomaszt többé minket ez a teher. A másik oldala a dolognak, hogy aki ellen elkövettük ezt a rossz dolgot, attól bocsánatot kell kérnünk, ha még megtehetjük.
Mostanában olvastam egy focistáról, aki rájött arra, hogy nem jó irányba halad az élete. Sok hibát követ el, nem tudja egymaga irányítani helyesen az életét, szüksége van Jézusra, aki megváltoztatja őt. Átadta szívét Jézusnak és megváltozott. Elhagyta a kicsapongó, önző életmódját egy másokra odafigyelő, segítőkész keresztény ember lett belőle. De a múltját nem tudta kitörölni és ezt az újságírók a szemére is vetették. Vádolták azokkal a hibákkal, amiket elkövetett és magyarázatot kértek arra, hogy keresztény embernek, hogy lehetett ennyi barátnője és felelőtlen kapcsolata. Azt válaszolta, hogy *„Ha valaki Krisztusban van, új teremtés az, a régi elmúlt és íme új jött létre."(2.Kor. 5:17)*
Ez volt a múlt, az Isten nélküli élet, de a jelen más. Krisztusban más ember lett. A bűnei meg vannak bocsátva és Isten előtt tiszta az élete. Egy új korszak kezdődött el. Persze hibázni itt is lehet, de a megbocsátás is ott van mindig, ha megbánjuk vétkeinket.
Ezt a döntést bárki, bármikor meghozhatja. Akár most, akár te is. Ne várj holnapig, ha érzed, nem jó felé tartasz. Nyiss egy új fejezetet az életedben. Jézust nemcsak Pünkösdkor hívhatod be az életedbe, de ne halogasd, nehogy késő legyen.

Mihály Csilla
Baptista Gyülekezet

Pünkösd – az ötvenedik nap

HIT GYÜLEKEZETE

A húsvéthoz hasonlóan a kereszténység pünkösdje szintén egy zsidó ünneppel áll összefüggésben, a Sávuóttal, vagy más néven a „hetek ünnepével". A magyar pünkösd szó – ahogyan az angol pentecost és a német Pfingsten is – a görög pentekosztész szóból származik, melynek jelentése ötvenedik. A zsidó naptárban a Peszach (húsvét) után az első zsengék ünnepe következett. Ettől a naptól kellett hét hetet számolni, és az ezt követő, azaz ötvenedik nap volt a Sávuót, a hetek ünnepe. Ez az Ószövetség egyik legfontosabb vallási és nemzeti ünnepe volt, de ezen a napon történt az Újszövetség egyik legjelentősebb eseménye is. Ekkor áradt ki ugyanis először a Szentlélek Jézus Krisztus százhúsz tanítványára, akik az ünnep miatt éppen a jeruzsálemi Templom területén tartózkodtak. A Szentlélek tüzes szélvihar formájában jelent meg, aminek hatására a tanítványok különféle nyelveken kezdtek el beszélni, a körülöttük lévő emberek nem kis csodálkozására. Ez az esemény tekinthető a keresztény egyház születésének. A történetről az Apostolok cselekedeteinek második része számol be:

„És mikor a pünkösd napja eljött, mindnyájan egy akarattal együtt valának. És lőn nagy hirtelenséggel az égből mintegy sebesen zúgó szélnek zendülése, és eltelé az egész házat, ahol ülnek vala. És megjelentek előttük kettős tüzes nyelvek és üle mindenikre azok közül. És megtelének mindnyájan Szent Lélekkel, és kezdének szólni más nyelveken, amint a Lélek adta nekik szólniok."

A jelenséget erős hang- és fényeffektusok kísérték, aminek hatására hatalmas csődület vette körül a tanítványokat. A diaszpórából az ünnepre érkező zsidók mindnyájan a saját nyelvükön hallották beszélni őket. Csodálkozva kérdezték: *„Mi lehet ez?"* Egyesek szerint csak édes bortól részegedtek meg, de ez nem magyarázta, hogy a tanulatlan, egyszerű emberek hogyan tudnak ennyiféle idegen nyelven beszélni. A rejtélyt aztán Péter apostol oldotta meg. A jelenlévőknek elmondta, hogy mindez az ószövetségi próféciák és Jézus ígéretének a beteljesedése. Joel próféta ugyanis ezt mondta: *„És lészen azután, hogy kiöntöm lelkemet minden testre, és prófétálnak a ti fiaitok és leányaitok; véneitek álmokat álmodnak; ifjaitok pedig látomásokat látnak. Sőt még a szolgákra és szolgálóleányokra is kiöntöm azokban a napokban az én lelkemet".* Maga Jézus pedig, mielőtt felment a mennybe, ezt mondta tanítványainak: *„Hanem vesztek erőt, minekutána a Szent Lélek eljő reátok: és lesztek nekem tanúim úgy Jeruzsálemben, mint az egész Júdeában és Samariában és a földnek mind végső határáig".*
A Messiás az első eljövetelekor a zsidó ünnepek menetrendjét követte. Engesztelő áldozata, halála a Peszach idején történt, feltámadása pedig az első zsengék ünnepén – ami egyben a tavaszi árpaaratás kezdete volt. A következő ünnep a zsidó naptárban az első zsengék utáni ötvenedik nap, a hetek ünnepe, ami pedig a nyári búzaaratás kezdete volt a Közel-Keleten, és mint láttuk, a Szentlélek első kitöltetésének a napja is. Számos fontos ó- és újszövetségi prófécia a Messiás soron következő eljöveteléről, Izrael helyreállításáról azonban még nem teljesedett be. A fentiek alapján várhatóan ezek a jelentős események a zsidók őszi ünnepeivel fognak egybeesni.

Újra indult a **VIDÁM VASÁRNAP** az ATV-n, vasárnaponként 11.00-tól. Az istentiszteleteket élőben is követhetik szombatonként 19:30-tól a *www.hit.hu* oldalon! Szeretettel várunk mindenkit istentiszteleteinken szombat este 18:00-tól a budapesti Hit Parkban, illetve pénteken este 18:30-tól Dunaharasztin!
Cím: Dunaharaszti, Arany János u. 30. (a focipályánál) **Telefon:** 06 70 546 0505

✦ Sport, programajánló ✦

Délegyházi utánpótlás csapatok

2016. május 8-án az U7 és U9-es csapat ismét focitornán vett részt.
A vasárnapi korai felkelés sem okozott problémát a gyerekeknek, büszkén és jókedvűen mentek neki egy újabb mérkőzés sorozatnak.
A legfiatalabbjaink dicső helytállással zárták a napot!
A gyerekek edzéseit mutatja ez a néhány kép, melyből látható, hogy milyen elszántan és keményen készülnek a megmérettetésekre.

Lengyel Gáborné

GYEREK SZÍNHÁZ

A XXIV. Délegyházi Napok keretében szeretettel várjuk Délegyháza legkisebb lakóit és szüleiket

ZENÉS - INTERAKTÍV GYEREKMŰSORRA

2016. június 15-én, szerdán, 10.00 órától

a Kölcsey Művelődési Központ színháztermébe.

Közreműködik a Zene - Bona Együttes.

A belépés díjtalan!

Sport

OYAMA KARATE KYOKUSHIN HUNGARY
DÉLEGYHÁZI KARATE SPORTEGYESÜLET
DÉLEGYHÁZA, DUNAVARSÁNY, KISKUNLACHÁZA, KŐBÁNYA, ZUGLÓ, POMÁZ DUNAHARASZTI, ÁPORKA, TAKSONY

Rátót Kupa: Balogh Csaba ezüstérmes, Szász Berény és Sáska Péter bronzérmes!

Tisztelt Olvasók!

Április 30-án, Vácrátóton a II. Rátót Kupán versenyeztünk 5 kis versenyzővel. Versenyzőink voltak: Balogh Csaba, Galambos Viktor és Sáska Péter Pomázról, Szász Berény Délegyházáról és Fekete Bálint Dunavarsányról.

Jó verseny volt, jó szervezéssel. A kis harcosaink küzdöttek, ahogy csak bírtak. Sajnos aranyat nem sikerült szerezni, de a versenyzőink kitettek magukért! Gratulálunk srácok!

Május 7-én rendeztük meg a **2. Családi Sportnapunkat** Dunavarsányon a Sportcsarnokban. A sportnapot Dunavarsány Alpolgármestere, **Keresztesi Balázs** nyitotta meg. Szép létszámú karatés vett részt a programban, 70 fő. Nagyon hangulatos 6 órát töltöttünk el. **Horgos Dániel, Tordai Viktor, Marossy Attila** edzők gondoskodtak a program lebonyolításáról. Belépő a versenyzőknek 1 tábla csokoládé, a nézőknek 1 gyümölcs volt. Köszönjük a támogatóknak a felajánlásokat! Köszönjük a hölgyeknek a nem kis segítségét a büfé asztalnál, az oklevélírásnál! Köszönjük a mentős és fotós barátunk segítségét!

Egyesületünknek még hátra vannak az edzőtáborok és 5 bemutató, melyet Kőbányán, Zuglóban és Pomázon a gyereknapokon, valamint a Dunavarsányi Napokon és a Délegyháza Napokon mutatunk be, ahol ismét fellépnek a Délegyházi Karate Sportegyesület ifjabb és idősebb tagjai, bemutatva az újonnan tanult technikákat, látványos mozdulatokat.

1994. április 26-án hunyt el a kyokushin karate megalapítója, Sosai Masutatsu Oyama Tokióban.

Az ő visszaemlékezéseiből olvashatjuk az alábbi gondolatokat:

„Visszapillantva gyermekkoromra, tudják akkor nagyon zűrzavaros volt a helyzet. Akkor történt a hatalmas Kanto földrengés, és akkor a nővérem elment Mandzsúriába. Apámnak nehéz sora volt Tokióban ezért ő is Mandzsúriába ment. Nagyon sok testvérem volt, elég szegények voltunk. Édesanyám sokat szidott, mert eléggé akaratos gyerek voltam és mindenbe bele akartam avatkozni. Édesanyám 4 lányt és 6 fiút nevelt fel, ha rossz voltam nem ütött meg hanem nagyon elszomorodott. Sírt, és ez jobban bántott engem, mintha haragudott volna. …. Akkor már foglalkoztam harcművészettel, körülbelül kilenc éves koromtól. Ez kínai harcművészet volt, a kempo. Az történt ugyanis, hogy Kotany környékén volt egy kínai mester, Disosi, az tanította a kempot. Nagyon magányos, különös ember volt a sok közlékeny ember között. A tanyán, ahol élt, vagy 130 ember között ő látszott a legöregebbnek és zárkózottnak. Elmentem hozzá és kérleltem, hogy tanítson. A mester először is arra akart megtanítani, hogy ne ellenkezzem a szüleimmel és a nővéremmel. Ne verekedjek, meg ilyesmi. Ő azt mondta, e nélkül nem lehet elkezdeni a technikát. …Volt a tanyán egy nagy, erős ember. Egy ünnepen ez az ember sokat ivott. Az öreget is unszolta, hogy igyon. De az nem akarta. Verekedni kezdtek és egy pillanat alatt a kicsi ember a földre döntötte a nagyot. …Hát, én ezt nagyon szerettem volna megtanulni és el is kezdtem. Már volt célom, ha nehéz is.

A céloknak olyan nagyoknak és távolba mutatóknak kell lenniük amennyire lehetséges. Csak a hagyományok ismeretéből lehet további utat építeni. Én akkor még nem tudtam milyen útra lépek, de a célomért edzeni kezdtem. Gyakran látjuk, hogy a hősök a döntő pillanatban legyőzik a náluk erősebb ellenfeleiket. Ám az a pillanat egy hosszú, kemény, látványosságoktól mentes edzéssorozat eredménye. Az edzés nem robot, az edzést át kell élni. Az edzés alkotás, napról napra meg kell őrizni, csiszolni kell a technikát. De csupán egy nap henyélés, összeomlást okozhat. Ezt minden áron meg kell akadályozni. Ehhez kell a pokoli akaraterő. De csak így fejlődik az izomzatod, így lesz erőd.

És csak ha átéled amit csinálsz csak akkor fejlődik a szellemed. A harcművészet szellemiség nélkül semmit sem ér."

Marossy Károly 4. dan
klubvezető

Programajánló

Kölcsey Művelődési Központ • 2337 Délegyháza, Szabadság tér 1-3.
06 24 212 005 • kolcseymuvhaz@delegyhaza.hu

Színházbusz

2016. október 21-én (pénteken)
szeretettel hívunk mindenkit

Madách Színház

19.00 órakor kezdődő

MACSKÁK

című musicalére.

Macskabál van az elhagyott színház ódon színpadán. Minden évben egyszer megrendezik a bált, és erre összegyűlnek a környék – nagyon is emberi tulajdonságokkal felruházott – macskái. Eltáncolják és eldalolják életüket.
T.S. Eliot angol költő Macskák könyve című versciklusát zenésítette meg zseniálisan Andrew Lloyd Webber, és ebből készült a fantasztikus, világsikerű Macskák musical.
A Romhányi József fordításában és Szirtes Tamás által rendezett darabra minden magyar színházi rekordot megdöntve eddig több mint1,6 millió néző vásárolt jegyet.
Az előadás főszerepeit **Bencze Ilona, Malek Andrea, Détár Enikő, Ladinek Judit, Hirtling István, Szolnoki Tibor, Szente Vajk** alakítják.

Költség: színházjegy: 4.400,- Ft
Buszköltség a délegyházi lakosoknak nincs!
Indulás: 17.30 órakor a Kölcsey Művelődési Központ elől

Jelentkezni és érdeklődni lehet a Kölcsey Művelődési Központban
2016. június 20-ig lehet
személyesen, vagy a **24/212-005**-ös telefonszámon.
Mindenkit szeretettel várunk!

Kölcsey Művelődési Központ • 2337 Délegyháza, Szabadság tér 1-3.
06 24 212 005 • kolcseymuvhaz@delegyhaza.hu

Kiránduljunk Együtt!

2016. június 25-én (szombaton)

Szőregi Rózsaünnepre Szegedre

Program:

A rózsakiállításon vázákban kiállított több ezer rózsaszál minden évben változó koncepció szerint mutatja be a Szőreg környékén termesztett park- és vágórózsákat.
A 17.00 órakor kezdődő felvonulás mellett a fesztivál egyik legnépszerűbb programja a rózsaföldek látogatása, melynek keretében a rózsakedvelők teljes pompájukban láthatják a több tízezer virágzó rózsatőből álló táblák sokaságát.

Indulás: 9.00 órakor a művelődési ház elől.
Hazaérkezés: kb. 21.00 órakor.
Költség: A fesztivál látogatása díjmentes.
Délegyházi utasokat buszköltség nem terheli!

Jelentkezni és érdeklődni lehet a Kölcsey Művelődési Központban
2016. június 10-ig lehet
személyesen, vagy a **24/212-005**-ös telefonszámon.
Mindenkit szeretettel várunk!

KUTYA- és CICA SZÉPSÉGVERSENY a XXIV. Délegyházi Napokon

A rendezvény főszponzora a Scooby-Doo Állateledel és Felszerelés bolt (Dunavarsány, Kossuth L.u.12. –az üzletsoron)

Kutya szépségverseny – 2016. június 18. szombat, 10.00 óra

Nevezés: a helyszínen 9.00 és 10.00 óra között. Nevezési díj: 300,- Ft / nevezési csoport

A verseny előtt Balázs Zsófia a Szürkevillám mudi kennel tulajdonosa és habilitációs kutyakiképző ismerteti a magyar fajta kutyákat és mudi bemutatót tart. A kutyák bírálatát Balázs Zsófia végzi.

Nevezési csoportok:	Kiadható díjak	Nevezési csoportok:	Kiadható díjak
kölyök szuka (fél éves korig)	Legszebb kölyök szuka	rövidszőrű kan	Legszebb rövidszőrű kan
kölyök kan (fél éves korig)	Legszebb kölyök kan	hosszúszőrű szuka	Legszebb hosszúszőrű szuka
kistestű szuka	Legszebb kistestű szuka	hosszúszőrű kan	Legszebb hosszúszőrű kan
kistestű kan	Legszebb kistestű kan	fajtatiszta szuka	Legszebb fajtatiszta szuka
nagytestű szuka	Legszebb nagytestű szuka	fajtatiszta kan	Legszebb fajtatiszta kan
nagytestű kan	Legszebb nagytestű kan		Közönségdíj
rövidszőrű szuka	Legszebb rövidszőrű szuka		Nap szépe

Cica szépségverseny – 2016. június 19. vasárnap, 10.00 óra

Nevezés: a helyszínen 9.00 és 10.00 óra között. Nevezési díj: 200,- Ft / nevezési csoport

A verseny előtt Pázmándi Rita - délegyházi lakos, a Silverwood Main Coon tenyészet tulajdonosa ismerteti a Main Coon macskafajtát.
A macskák bírálatát Dr. Molnár Zsuzsanna végzi.

Nevezési csoportok:	Kiadható díjak	Nevezési csoportok:	Kiadható díjak
kölyök cicák	Legszebb kölyök cica	fajtatiszta nőstény	Legszebb fajtatiszta nőstény
egyszínű nőstény	Legszebb egyszínű nőstény	fajtatiszta kandúr	Legszebb fajtatiszta kandúr
egyszínű kandúr	Legszebb egyszínű kandúr		Legszebb rajzolatú macska
többszínű nőstény	Legszebb többszínű nőstény		Közönségdíj
többszínű kandúr	Legszebb többszínű kandúr		Nap szépe

Programajánló

Gyereknap

2016. május 28-án, szombaton

A CIVILEK HÁZÁNÁL

Program:

13.00 óra **Gyerek strandfoci bajnokság**

A Cseppkő Gyermekotthon, Dunavarsány és Délegyháza csapatainak közreműködésével

14.00 órától **Miénk a tér!**

LOVAGLÁS LOVAS KOCSIZÁS KISÁLLAT SIMOGATÓ

ÍJÁSZAT EVEZÉS ÜGYESSÉGI JÁTÉKOK

ARCFESTÉS CSILLÁMTETOVÁLÁS

BÜTYKÖLDE LUFIS BOHÓC

NÉPI JÁTSZÓHÁZ ÜGYESSÉGI JÁTÉKOKKAL

OFF – ROAD AUTÓK UGRÁLÓVÁR

REKESZMÁSZÁS

„Mindent a szemnek, MINDENT A KÉZNEK!"

Szabad beülni, felülni, megnyomni, bekapcsolni, belebújni, megfogdosni, kézbe venni:

RENDŐRAUTÓ, FEGYVEREK,

TŰZOLTÓ AUTÓK ÉS TŰZOLTÁSI ESZKÖZÖK

A BAMBI BÜFÉben EGÉSZ NAP:

SZÖRP PALACSINTA

A rendezvényen a részvétel ingyenes!

Akiknek köszönhetően a rendezvény megvalósul:
Baba – Mama klub, Bednárik László,Békés Tibor, Botos Lukács és barátai, Délegyháza Faluszépítő Egyesület, Délegyháza Község Önkormányzata, Délegyházi Önkéntes Tűzoltó Egyesület, Délegyházi Segítő Anyukák Egyesülete,Dunavarsány Környéki Gyermekjóléti és Családsegítő Szolgálat, Dunavarsányi Off-Road Egyesület, Együtt Délegyházáért Egyesület, Póni Farm, Ráckevei Rendőrkapitányság, Roma Települési Nemzetiségi Önkormányzat, Skrenyó Gábor és barátai, és remélhetően még sokan mások ☺

Akik anyagi, tárgyi vagy bármilyen más dologgal támogatni szeretnék a rendezvényt, keressék Szabóné Pál Orsolyát a művelődési központban vagy a 24/212-005-ös telefonszámon

Hirdetés

Gyors internet még több helyen!

invitel
Távlatokat nyitunk

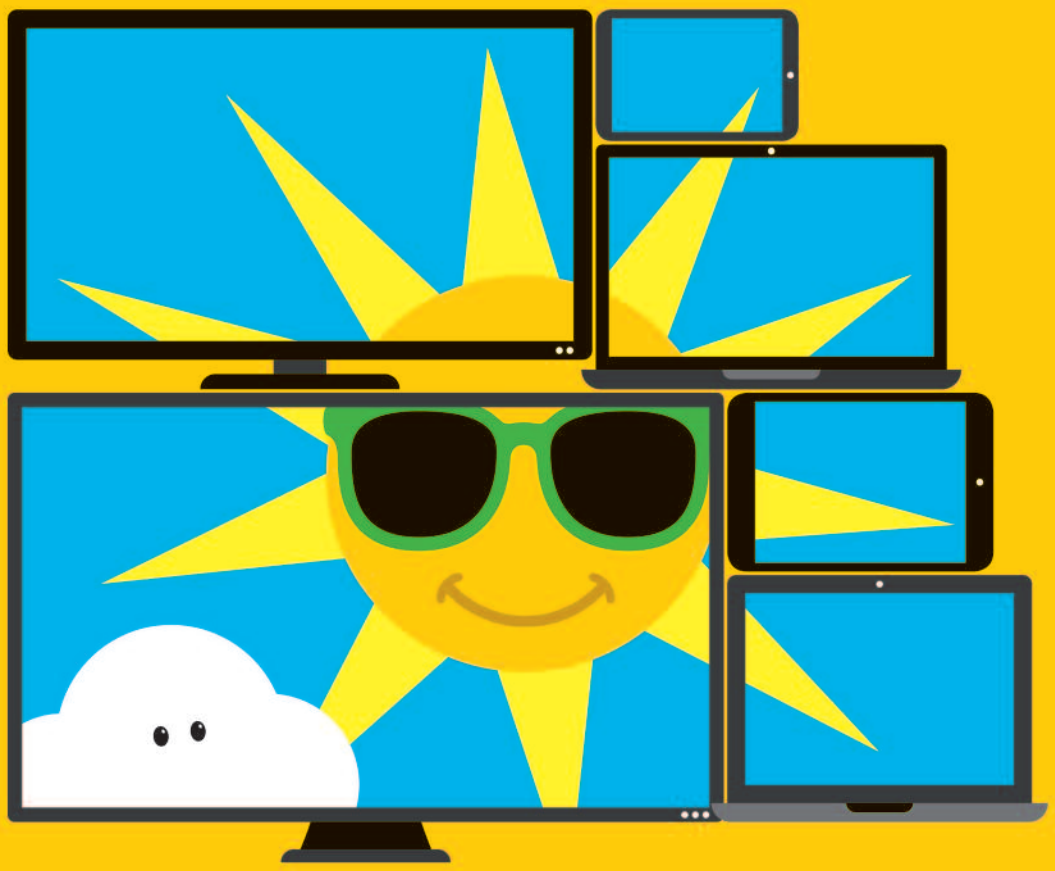

Tévé + net
5 490
Ft/hó

Képernyőn minden, amit szeretsz

Internet és Családi HD tévécsomag az Inviteltől

160511-A

Válaszd kiemelt Kolibri M ajánlatunkat, így a Családi HD tévécsomag – amelyben 19 tévécsatorna HD – és az internet együtt mindössze havi 5 490 Ft-ba kerül! Az ajánlat az Invitel HD-képes szolgáltatási területein, új kétéves szerződéssel és e-számlával érvényes. A lakcímeden elérhető akciós ajánlatokról, pontos lefedettségről és díjakról érdeklődj a 1288-as számon, az invitel.hu-n vagy az Invitel Pontokban.

Invitel Pont: Szigetszentmiklós, Szent Miklós útja 1. (Centrál Üzletház, az üzlet bejárata a Bajcsy-Zsilinszky utcáról nyílik, a piacnál) Tel.: (06 24) 446 746

1288
invitel.hu

Az ajánlat 2016. május 2-től visszavonásig érvényes, 24 hónapos határozott idejű szerződéssel és elektronikus számlázás választása esetén, VDSL, optikai FTTH és digitális kábeles Docsis 3.0 szolgáltatási területünkön belül, meghatározott területeken, új lakossági ügyfelek számára. Az előfizetői jogviszony határozott időn belüli felmondása esetén az előfizetőt az ÁSZF szerinti kötbérfizetési kötelezettség terheli. A díjak az áfát tartalmazzák. Jelen tájékoztatás nem teljes körű.

✦ Hirdetések, tájékoztató ✦

APRÓHIRDETÉS

- ÜVEG, TÜKÖR, KÉPKERET, HŐSZIGETELT ÜVEG készítés vagy javítás rövid határidővel vagy AZONNAL!
  2336 Dunavarsány, Görgey u. 6/A. Tel.: 06-20-343-0968
- VÍZVEZETÉK – SZERELÉS, - javítás, dugulás elhárítás, gyorsszolgálat, állandó ügyelet hétvégeken is. Tel.: 06-30-376-1796
- Kertfenntartás, kertépítés. HM Kert, Tel.: 06-70/8667398, 06-70-775-8606; E-mail: hmkertek@gmail.com; Honlap: http://hmkert.hupont.hu
- KERTRENDEZÉS, SÖVÉNYVÁGÁS, TÓPART RENDEZÉS, NÁDVÁGÁS délegyházi referencia munkákkal! Kőműves munkát szintén vállalok! Horváth István, telefon: 06-30-397-1313

Munkagépek bérlése

Ezúton értesítjük a Tisztelt Lakosságot, hogy Délegyháza Község Önkormányzat Képviselő-testülete a 182/2013 (VI.12.) és **167/2014. (VII.2.) számú** határozatával lehetővé teszi a tulajdonában lévő munkagépek lakosság által történő bérlését.

A Képviselő - testület határozata a következő gépekre, járművekre terjed ki:

LCG – 981 frsz-ú Mercedes típusú tehergépkocsi; YLU – 847 frsz-ú MTZ traktor
YHR – 996 frsz-ú JCB kotró-rakodógép; YEA – 682 frsz-ú traktoros fűkasza.

Az óradíjak az alábbiak szerint alakultak:

Árokásó és rakodógép kezelővel: 6.500 Ft+áfa/óra; MTZ traktor: 6.000 Ft+áfa/óra
Tehergépkocsi (12 t): 4.000 Ft+áfa/óra, helyben; Traktoros fűkasza: 4.000 Ft+áfa/óra

Az eszközöket igényelni és a bérlésekről érdeklődni a Polgármesteri Hivatalban lehet Hallai László községgondnoknál (telefon: 06/24/542-155, 7-es mellék).

Polgármesteri Hivatal

SZŰCS GRÁNIT

2213 **MONOR**, 4. sz. főút 38. km.
6000 **KECSKEMÉT**, Ceglédi út 100.
2700 **CEGLÉD**, Puskaporos u. 36.
2144 **KEREPES**, 3. sz. főút, HÉV állomás

Információ: 06 70 601 41 00

www.granitsirko.hu

TÖBB SZÁZ KÉSZLETEN LÉVŐ SÍREMLÉKBŐL VÁLASZTHAT!

Délegyházi Hírek

***Kiadó:* Délegyházi Polgármesteri Hivatal**
Székhelye: 2337 Délegyháza, Árpád u. 8. • Ingyenes kiadvány
***Felelős kiadó:* Dr. Molnár Zsuzsanna • *Főszerkesztő:* Szabóné Pál Orsolya**
E-mail cím: delegyhazihirek@delegyhaza.hu • Tel./Fax: 06-24-212-005
Készült: 1700 példányban • Eng.szám: B/PHF/1408/P1994
Kéziratot nem őrzünk meg és nem küldünk vissza.
A szerkesztőség az övétől eltérő véleményeket is leközöl.
Fenntartjuk magunknak a rövidítés és az átszerkesztés jogát,
az eredeti szerzői szándék változatlanul hagyásával.
Nyomdai munkák: West-Graph Kft.

Közérdekű telefonszámok:

1. Polgármesteri Hivatal
cím: 2337. Délegyháza, Árpád u. 8
tel.: 06-24/542-155, fax szám: 06-24/542-156

2. Napsugár Óvoda
cím: 2337. Délegyháza, Árpád utca 6.
tel.: 06-24/212-070

3. Hunyadi János Általános Iskola
cím: 2337. Délegyháza, Árpád utca 53.
tel.: 06-24/212-055, fax szám: 06-24/212-055

4. Dunavarsány Környéki Gyermekjóléti és Családsegítő Szolgálat
tel.: 06-24/483-352

5. Zsebi-baba Családi Napközi
cím: 2337. Délegyháza, Árpád u. 2.
tel.: 06-30/868-6614

6. Kölcsey Művelődési Központ
cím: 2337. Délegyháza, Szabadság tér 1-3.
tel.: 06-24/212-005

7. Könyvtár
cím: 2337. Délegyháza, Szabadság tér 9.
tel.: 06-24/412-172, 06-30/696-6589

8. Orvosi rendelő
cím: 2337. Délegyháza, Rákóczi u.8.
tel.:06-24/212-044
Rendelési idő: Hétfő: 8-12, Kedd: 8-12
Szerda:13-17, Csütörtök: 8-12, Péntek: 8-12

9. Orvosi ügyelet
cím: 2336. Dunavarsány, Habitat u. 22-24.
Egészségház tel.: 06-24/472-010,
hívható hétköznapokon 16.00-8.00 között,
hétvégén, ünnepnap 0.00-24.00 között.

10. Fogorvos
cím: 2337. Délegyháza, Rákóczi u.8.
tel.: 06-24/212-753

11. Védőnői Szolgálat
cím: 2337. Délegyháza, Rákóczi u.8.
tel.: 06-24/412-128

12. Gyógyszertár
cím: 2337 Délegyháza, Rákóczi u.8.
tel.: 06-24/212-065

13. Délegyházi Állatorvosi Rendelő
cím: 2337. Délegyháza, Rákóczi u. 2
dr. Hegedűs Tamás: 06-30/471-3306
dr. Kotora Noémi: 06-30/232-8395

14. Posta
cím: 2337. Délegyháza, Gizella telep 41/2.
tel.: 06-24/512-805
Nyitva tartás: H8-12, 12:30-18; K 8-12, 12:30-14
Sz 8-12, 12:30-16; Cs 8-12, 12:30-16; P 8-12, 12:30-16

15. Máltai Szeretetszolgálat Délegyházi Csoportja
tel.: 06-70/434-5163, 06-70/434-5166

16. MISA Alapítvány – Dr. Gligor János
tel.: 06-24/486-023 06-30/222-3535

17. Délegyházi Önkéntes Tűzoltóság
Kovács Attila: 06-30/733-6814
Rim György: 06-30/987-2850

18. Közterület-felügyelő – Trencsánszki Tibor
tel.: 06-30/328-0304

19. Községgondnokság – Hallai László
tel.: 06-30/599-6160

20. Délegyházi Református Missziói Egyházközség
tel.: 06-30/941-5105

21. Katolikus Plébánia Dunavarsány
tel.: 06-24/472-017

22. Temetkezés Elohim Kft.
tel.: 06-30/678-9278 06-30/236-4884

23. Dunavarsányi Rendőrörs
cím: 2336. Dunavarsány, Gyóni Géza u. 5.
tel.: 06-24/472-125
Rendőrség szolgálati mobil: 06-20/489-6753

24. DPMV Zrt. Víz - és szennyvízszolgáltatás
cím: 2336 Dunavarsány Vörösmarty u.149.
tel.: 06-24/483-128

Önálló megye, önálló lappal!

1,3 millió lakos
50 000 példány
187 település
16 oldal információ

A Pest Megye Lapja júniusi számából:

- Sikeres Vállalkozók Klubja
- Portré: Kállay Bori színésznő, érdemes művész
- Közélet, gazdaság, turizmus, kultúra
- Középpontban az agrárgazdaság
- Keresztrejtvény minden lapszámban, nyereményekkel

www.pestmegyelapja.hu

Gyereknapon új fagyizó - kávézó nyílik Délegyházán a Rákóczi u. 7-ben (Vasútállomással szemben).

Gondosan tervezgettük, alakítgattuk az üzletet, ahová sok szeretettel várjuk Kedves Vendégeinket!
A Magic Ice Kft. különleges „SOFTI" kapszulás- és gombócos fagylaltjait kínáljuk.
A gombócos fagyi cukormentes változatban is kapható!

50% Aki ezt a hirdetést magával hozza, a nyitás napján kedvezménnyel vásárolhat egy csodás „SOFTI" fagyit!

Találkozzunk 2016. május 29-én, reggel 9.00 órakor!

Sarkvidék Fagyizó - Kávézó • Munizioni Kft.